京城日報
夕刊
發行兼印刷人 [illegible]
京城府太平通一丁目
發行所 合資會社 京城日報社

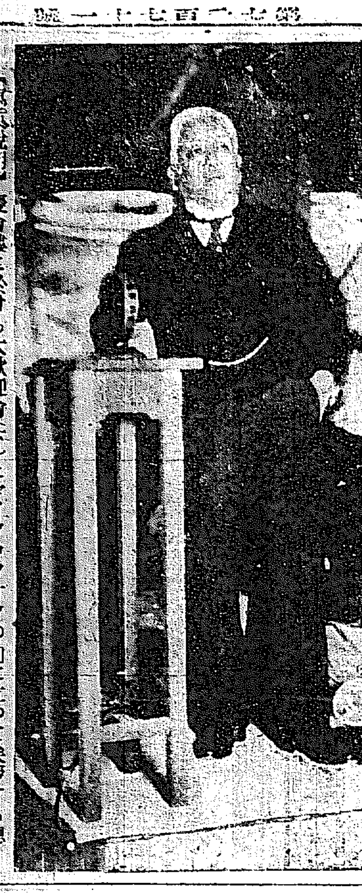

【寫眞說明】慶會樓における大歡迎會（下）とマイクロフオンの前に立つて挨拶する總督並に主賓席に納つた總督夫妻

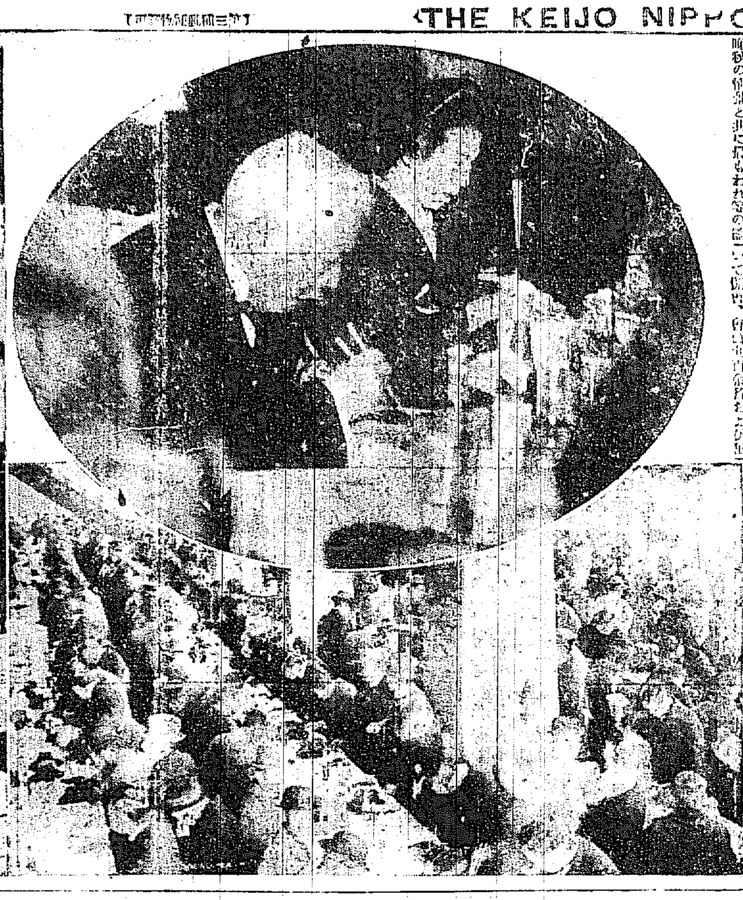

われ等の總督の歸朝を壽ぶ盛んなうたげ

秋さび行く景福宮裡慶會樓で 相集ふ官民二千名

[illegible]大なる使命を帶びて國際聯盟[illegible]くジュネーヴに使し去る二日歸城した南總督を大[illegible]の歡迎について[illegible]村[illegible]馬野府尹[illegible]の三氏[illegible]となり府內外官民に勸誘中であつたが總督の[illegible]に對し[illegible]の[illegible]てゐた內外の官民は[illegible]として申込み來たり歡迎會の當日にはすでに千九百余名に垂んとし當日十二時の申込者は[illegible]なく[illegible]した[illegible]の盛況である。[illegible]は俄に[illegible]となり[illegible]も[illegible]かつたが會場は宏壯なる[illegible]さして[illegible]とただれ込んだ[illegible]に飾られた大ホールは[illegible]秋の[illegible]と共に[illegible]もわれ等の[illegible]督を迎へるにふさわしいシーンであつた。定刻[illegible]南總督は[illegible]ングに[illegible]をつゝみ[illegible]の[illegible]秋陽に光らして山高を手にしながら[illegible]子夫人と共に[illegible]馬野府尹の先導にて內外の[illegible]の人垣をわけながら和らかな[illegible]は[illegible]しつゝ大ホール中央の椅子に[illegible]するや[illegible]を合圖に[illegible]は[illegible]JODKのマイクロホンの前に立つて今[illegible]以上の[illegible]挨拶すれば[illegible]それに次いで[illegible]は[illegible]を述べそれより立食にて[illegible]をなし[illegible]時四十五分[illegible]馬野府尹の音どにて總督の萬歲を三唱し此[illegible]すべき[illegible]の[illegible]を閉た

京城教育會總會

けふ午後二時から 壽松普校で開かる

京城府[illegible]教育會[illegible]は十二日午後二時から[illegible]校[illegible]において開[illegible]者[illegible]の上、[illegible]を[illegible]き、[illegible]を述べ、[illegible]の合唱をなし馬野府尹、教育會長をして挨拶をなし、次いで[illegible]の[illegible]は會長一任とあり、役員の[illegible]し、教育功勞者[illegible]式に移り[illegible]府尹の[illegible]の辭をなして、[illegible]記念品を贈呈し、各方面の祝辭あり、[illegible]して閉式した、式後[illegible]

表彰された教育界の功勞者

榮譽を荷つた六氏

京城府內の教育功勞者は[illegible]教育において表彰したが、本年度の表彰者は、先に詮衡委員において朝鮮內において十年以上[illegible]校官[illegible]に[illegible]し教育に功績ある人物にして京城における教育事業に功勞ある[illegible]の[illegible]について[illegible]の結果

▲京城帝大豫科教授森爲三氏▲京城中學校教諭日吉守氏▲淑明女子高等普通學校長李鎭興氏▲普通學校教諭姜[illegible]駿氏▲大門小學校訓導山本ナキ氏▲京城女子普通學校訓導梅野ハル子氏の六氏を選び十二日午後二時から[illegible]において表彰式を擧行した

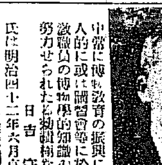

森爲三氏 氏は明治四十二年四月官立漢城師範學校に就任明治四十四年同校が京城高等普通學校と改稱[illegible]を經て大正十三年五月京城帝國大學豫科に轉して今日に及へり氏は朝鮮に於ける博物學界の權威にして十[illegible]の府內在職[illegible]中常に博物教育の振興に努め個人的に或は講習會等に於て府內教職員の博物學的知識の啓發に努力せられたる功績極めて大なり

日吉守氏 氏は明治四十二年六月京城中學[illegible]

李鎭興氏 氏は明治四十二年四月[illegible]普通學校に就任大正二年四月淑明女子普通學校に轉じ其の間府內の教職にあること實に十九年、[illegible]府の[illegible]を受けたるものにして府內各學校の教職に在る者多く[illegible]する趣味の普及に努め各其の校の[illegible]教育振興を圖り今日の盛況を見るに至れるを以て氏の教育が如何に徹底せるかを雄辯に物語るものと謂ふべし

姜[illegible]駿氏 氏は明治三十六年三月官立漢[illegible]實質執なる態度を以て其の職に當り終始一貫今日に及びたるは教育者として賞讚に價するものなり

山本ナキ氏 氏は明治四十年六月京城[illegible]立尋常高等小學校に就任南[illegible]大門、鐘路櫻井の各小學校を經て大正十年四月私立淑明女子普通學校に轉じ大正十二年六月再び南大門小學校に[illegible]職して今日に至る、京城に於て初等教育に從事すること二十一年の長きに亘る氏は[illegible]にして身を持するに努め其の[illegible]なるものあり殊に[illegible]普成學校の在職は廿二年の長期に亘り終始一貫校運の[illegible]に努力したる者にして同校が屢々經營難に陷りたることあるにも係らず今日の盛況を呈するに至れるは氏の努力に負ふ所[illegible]

梅野ハル氏 氏は明治四十二年十二月府內仁峴普通學校に就任爾來[illegible]に[illegible]する[illegible]八位に叙せらる以て氏の勤續を察するに難からざるなり[illegible]四月[illegible]正[illegible]大正十四年[illegible]月勳八等瑞寶章を賜り同年十一月正[illegible]一般兒童父兄の敬[illegible]に懇切にして[illegible]すること[illegible]を率ゐるや[illegible]學校を經て大正[illegible]年四月京城女子普通學校に轉じて今日に至る勤續十八年精勵恪勤克く自己の修養に努め兒童教育上頗る優なる成績を擧げつゝあり

三峰會申込締切延期

【東京特電】故下岡忠治氏を追慕[illegible]

三峰會にて[illegible]するために組織された三峰會は[illegible]の『最近支那事情』の講演を聞い[illegible]事務所を朝鮮總督府東京出張所內に置き各方面に[illegible]し會員を募集中であつたが申込者が頗る多いので更に十一月廿日まで申込締切を延期することゝなつた、事業は[illegible]の[illegible]五圓である。

不法監禁邦人

【北京十一日發聯合】[illegible]天[illegible]に不法監禁を受けて北京に護送された[illegible]山[illegible]名は[illegible]公使の嚴重な交渉で十一日午後五時日本公使館に引渡された

明年度豫算總額 十七億六千二百萬圓に上る

十一日夜主計局で計數整理の結果 更に多少增加の見込

【東京電話】明年度豫算總額は十一日夜大藏省主計局において計數整理の結果、左の如くその總額十七億六千二百余萬圓となつた（單位千圓）

歳入

經常部	一、四九六、六八七
臨時部	二六五、七五一
普通歳入	五八、〇九四
公債金繰入	一〇二、〇一七
剰餘金繰入	一〇五、六四〇
合計	一、七六二、四三八

歳出

經常部	一、二二七、八六六
臨時部	五三四、五七二
合計	一、七六二、四三八

なほ右の外田中首相および三土蔵相に一任されたもの若干あり、十二日午前九時より大藏省議を決定しこれを加算して午後から[illegible]かれる閣議に提出する事となつたから豫算總額は前記數字より三四百萬圓增加の見込である

各省別豫算

外務省	
經常部	一七、一六五
臨時部	六、五五四
計	二三、七一九
前年度比較增	三、〇七六
內務省	
經常部	四六、六四五
臨時部	一六七、五三一
計	二一四、一七六
前年度比較減	五〇、八六[illegible]
大藏省	
經常部	三五三、〇九七
臨時部	四八、一一二
計	四〇一、二一〇
前年度比較增	一五、二〇七
陸軍省	
經常部	一七六、二六九
臨時部	四七、八八五
計	二二四、一五四
前年度比較增	[illegible]
海軍省	
經常部	一四四、二[illegible]
臨時部	一二〇、六[illegible]
計	二六四、八[illegible]
前年度比較增	一、七九九
司法省	
經常部	[illegible]
臨時部	[illegible]
計	三七、六八[illegible]
前年度比較增	[illegible]
文部省	
經常部	一三三、〇九九
臨時部	[illegible]
計	一四[illegible]、[illegible]
前年度比較增	[illegible]
農林省	
經常部臨時部	未不明
計	六四、二四一
前年度比較增	一六、九二七
商工省	
經常部	[illegible]
臨時部	[illegible]
計	[illegible]
前年度比較增	[illegible]
遞信省	
經常部	二八七、七三八
臨時部	六四、二四五
計	三五一、九八三
前年度比較增	一七、七一七

三國軍縮會議に就いて ……（一）……

海軍中將 小林躋造

議長及諸君、只今は泉[illegible]博士より御紹介を得ました、小林で御座います。まづもつて諸君にお斷りを申し上げねばなりません事は私はいろいろとこゝへ參りましてから用事がありますので、余儀ないことで手間取遲延を致したのであります、一體軍人は時間を守るといふ事が一種の誇りとしなければならんのであります。（拍手）それを今日[illegible]狂はしたといふ事につきましては私としても誠にざんきに堪へない次第であります。

回顧致しますれば九年前の今月今日、四年有余年にわたりましたの財寶と人命を[illegible]つたあのいまむべき歐洲大戰は、漸くにして休戰をつげたのであります。その平和條約によつて國際聯盟が成立し、しかして國際聯盟の一大使命として軍備制限問題が加へれる事になつたのであります。

今回われわれが參りました軍備制限會議はいはゆる大戰後の國際會議としての第二回目であります。その淵源にさかのぼつて考へますれば、九年前の今月今日あの悲惨な大戰から平和へとよみがへつたこの記念すべき日に、軍備制限會議について皆さんの御清聽を煩はしますといふ事は一種の因縁深いものがある樣に思はれまして、非常に愉快に存ずる次第であります。

今回の軍備制限會議は御承知の如くアメリカの大統領クーリッヂ氏の提議になるものでありまして、これより先大正十年より十一年の初頭に當たりまして、前大統領ハーディング氏が日、英、佛、伊の四ケ國を招きまして第一回の軍備制限會議を開いたのであります。

その時に海軍の問題に關しましては、いはゆる主力艦……海軍勢力の一番骨となる戰艦並に巡洋戰艦等について五ケ國間に協定が出來たのであります。けれどもその他の補助艦艇即ち巡洋艦、驅逐艦、潛水艦等については、アメリカ、日本にもそれぞれ案があつたのでありますが、遂に協定成立に至らずして終つたのであります。そして海軍制限の意味における大なる成功に[illegible]は[illegible]たいのでありますけれども主力艦を制限するのみでは、いはゆる大戰後の一[illegible]に[illegible]

[illegible]といふところからアメリカにおきましても、何うかして補助艦制限會議を更に催して、大正十年乃至十一年のワシントン會議によつて到達しなかつた艦の制限問題を解決しなければならんといふ議論がしばしば起されてをつたのであります。これと同時に國際聯盟におきましても聯盟の大なる使命の一として日英米佛伊五國を含む[illegible]の[illegible]の際により、海軍補助艦制限問題を解決しなければならんといふ事について種々論議されてをつたのであります。そこで聯盟において昨年五月以後いはゆる軍縮[illegible]委員會なるものが出來ました。これは聯盟參加國は勿論の事、聯盟に加入せざるアメリカの如きも委員を出して熱心にこの會議を討議して居るのでありますが、かくの如き問題は[illegible]に各國利害關係が錯綜して參りますので、今日に至るまで殆ど一年有半になりますが、まだ的確な結論に到達してゐないのであります。

對山錄

◇昨夜の小林中將の講演はジュネーヴ會議が協定不成立に終つた經過をすべての聽衆にハッキリさせたと思ふ。あの込入つた話しを手際よく纏めたところは流石海軍の頭のよさがある。

◇會議が流產しても三國全權の間に『にがい感情』が少しも殘らなかつたのは、主として我が全權の何ともいへぬ人格の力であつたことは、小林中將の話しからでもなく京城人は一番よく理解してゐる。

◇ジュネーヴ會議の小林中將はワシントン會議の加藤大將に比せらるべき海軍の花形である。十年後といはぬうちに、小林中將は海軍の首腦となるだらう。

◇政治學者は世界の現勢を論じて赤露のスターリンに對するイタリーのムッソリニー、スペインのリベラ、ハンガリーのホルチー等の反動的獨裁政治を、大戰後の世界においてこの二つの流れの對立するを指摘して、歐洲の識者を驚かして[illegible]功した。

◇歐洲のロシアを[illegible]るものは多いが歐洲のイタリー、歐洲のスペインを論るものは少い。赤い歐洲だといふ認識の誤りを知るものも、黑い歐洲な國の支配者は實に王位をたふしむ國家の[illegible]にしかもこれを看過することがある。共産黨はイタリーの內閣組織で國王がムッソリニーの內閣組織で國王が[illegible]んだならば王位は無事でなかつたであらうと。

◇赤い思想も、黑い思想も、それはそれぐ〜の『歐洲』に[illegible]ものだらう。たゞいづれの國にも時代の[illegible]と共產[illegible]とがあり、問題の國にいづれの分子が勝つてゐるかを注意せねばなるまい。

◇けふ慶會樓に內鮮二千の人々が集まつて總督夫妻の[illegible]を催した。上海師團人も大分見え深くかつ美しい情緒に充ちた。總督はジュネーヴ會議について余り語らなかつた。しかしてこの會議における日本の道德的成功を政府の政策そのものが[illegible]しめたと[illegible]しくいつてゐた。

あすの天氣 〔13〕

晴一時曇

温度	十二日正午 [illegible]
度	十一日最低 [illegible]

支那北部の高氣壓は南下して揚子江流域から近畿に擴つてゐる、西鮮は曇りその他は天氣がよく氣溫は昨朝より十度內外下つた、明日は大體天氣はよく少し暖くなる

仁川滿潮表（十二日） 午前七時四十五分 午後八時[illegible]

お斷り

此の稿揭載中『劍俠艶魔』は休載致します

宮內省御用達

高級醬油

拜命紀念

キッコーマン

十二月十日マデ

景品附大賣出

龜甲萬特約店

景品ハ附箋ト交換

お手近の食料品店にて

御買求め願ひます

京城 鳴屋醸造所

けふの話題

今度東京日本橋區瀬戸物町の角から中洲までの新しく出來た十八間の幹線道路に金座通りと命名した、[illegible]

アブラハム、リンカーンの[illegible]だつた、サラ、ドラバー夫人はいまワシントン州スポケーンの町に百一歳の老ひの身を送つてゐる。

すでに[illegible]したものだらうと[illegible]ぜられてゐた、ワイルド伯爵の「パチュア公爵夫人」の[illegible]はこの程、ロンドンに近きブリムスベリーに住むある印刷屋の[illegible]がもつてゐた事がわかつた。

【大邱特電】十二日[illegible]

氷を見たが昨年に比し三日早く、平年よりは九日遅しと。

【ワーソー特電】ロシアのローツといふ所で或男が強いウオーツカをさんぐ飲んでよい氣分になつてきたばこを吸はうとマツチを擦り口に持つて行くと喉からはくアルコールにパツと燃えついて大きな音で爆發して其儘死んでしまつた。

【ロンドン特電】英佛海峽を新レコードを以て泳ぎ切つたと傳へて世を驚かし一時は賞金一千ポンドをニュース、オブ、ザ、ワールド紙から受取つたが後で詐欺および僞證罪に問はれたイギリス女流水泳家ローガン嬢およびその水泳教師ホレース、キヤレー氏は裁判の結果有罪と確定し、ローガン嬢は賞金のポンド、裁判費用千ギニー、キヤレー氏は罰金二百ポンド、裁判費用二千ギニーの支拂ひを命ぜられた。

魔窟を根城に各所を荒す窃盗團
十數名より成り驚くべきその犯行

[illegible]本町署で檢擧した組織的な支那人大窃盗團については[illegible]で共犯者逮捕に努むると共に[illegible]取調べ中であるが右犯人は

團員 十數名よりなり[illegible]

[illegible]多額の窃盗を働いてゐたもので其中最も多額なものは十月中旬北米倉町[illegible]價格二千六百餘圓に相當する[illegible]

[illegible]であるがその贓品は[illegible]

だつてゐて[illegible]

運搬 し處分してゐたもので[illegible]

犯人 は京畿道警察部國際主任[illegible]

大典の模様を放送する
四放送局から一齊に

【東京電話】日本放送協會は來秋京都に行はせられる御即位御大典の御模様を大阪中央放送局管内に新設される京都放送所を通じて放送の計畫をたて着々準備を進めてゐたが宮内省當局の御[illegible]を見たので[illegible]

人氣を呼ぶ日本畫展覽會
越堂の『紅梅』を筆頭に次から次へと賣約濟

わが社主催の日本畫展覽會招待日十二日は、午前十時から開かれたが和田ドクトルが早朝から來場し越堂の『紅梅』[illegible]の『日の出』を豫約したのを始めに紳士淑女多數來場それぐに静かな鑑賞に樂しんでゐたが、午前中に賣約濟みとなつたものは[illegible]の『曉秋』『春和』[illegible]の『新夏』『山水』を[illegible]『山水』[illegible]の『不二』を[illegible]の『日の出』を[illegible]『山水』を足立氏の購入を初め約二十點におよんでゐる。

大人氣の日本畫展（本社樓上にて）

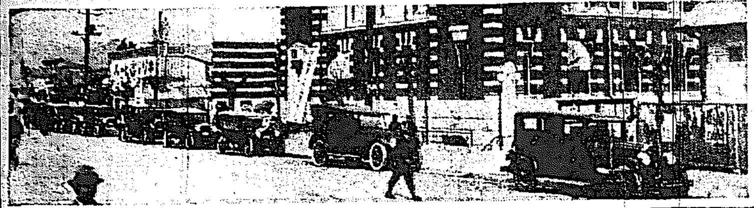

佳賓を乘せて　展覽會入場の主を待つ本社玄關前の自動車の群れ

文盲打破の大運動
教育週間の打合せ

京城における朝鮮側の[illegible]、思想界の有志により組織されたる教育週間の打合會が十一日午後七時より明月館本店において開催し十六名出席[illegible]結果左の二項目を決定した
一、十一月十一日より一週間を[illegible]教育週間と定め之が事務を朝鮮教育協會にて處理す
二、吾等は朝鮮人本位の教育をなし苟くも朝鮮の民族性に逆ふ教育は之を排撃す
三、吾等は文盲打破の運動を起し大衆の教化を圖るを以て目的とす

夜間飛行中に海軍機衝突
漁船顛覆して二名の漁夫即死

【横須賀電話】十二日午後六時横須賀海軍航空隊の夜間飛行訓練中青野二等水兵操縦、高野一等[illegible]搭乘の[illegible]が離水せんとする際附近に碇泊中の漁船[illegible]の二名は即死し[illegible]および飛行機も[illegible]のみで[illegible]あるが漁船のあつた地點は夜間航行禁止地點とて[illegible]と決した

九十五名の訊問終る
共産黨公判進捗す

朝鮮共産黨事件の公判はその後[illegible]のまゝ繼續十二日開廷二十六日目で被告百一名の中村鼎泳、[illegible]等の五名の分離審理と保釋中逃走した[illegible]の六名を除く外九十五名の訊問を終つた次回公判からは證據調べ被告辯護[illegible]に入り次ぎに論告辯論に移るはずである

[illegible]と打合せねば決定しないが是非實現したいと語つてゐる

傑作ぞろひ

右、山内多門氏の「ダルマ」左、和田春龍氏の「龍」（日本畫展より）

悪辣を極めたモヒ詐欺の罪狀
三人組いよく檢事局へ送致さる

本町署 司法係で取調中の[illegible]

全國に國立公園
調査會で候補地を選定

[illegible]

寄付金 として[illegible]

舊府廳舍跡へ三越支店が進出か
鮮滿視察の途次濱田氏謎の入城

三越支店[illegible]濱田四郎氏は[illegible]

先驅者 として活躍し始[illegible]

觀察の 鋭さ行文の流麗[illegible]

行倒れ二件

[illegible]

窃盗犯人送局さる

[illegible]

安州局新築落成

[illegible]

劣等兒特殊教育
充實せんとする
知識教育を避け情操感化を主眼

文部省では[illegible]

價格表記は廢止せぬ
事故防止に一段の研究

[illegible]

電話開通

本局四、[illegible]番　本社販賣部長　松原勇記　京城府黄金町六ノ二九

京城府社會館上棟式

[illegible]

僞刑事捕はる

[illegible]

獵友會大會

京城獵友會は十二日午後九時京城[illegible]

十一日より十四日迄
毎日午前九時より午後六時まで展覽
本社來青閣にて
帝展審査員と入選畫伯百餘名の揮毫
現代日本畫大展覽會
尺五絹本二百口を大廉價即賣
觀覽無料　入場歡迎
主催　京城日報社

家庭燃料界の王
咸興炭の天惠的特長（溫突、ストーブ、竈用、炊事用）燃料として
一、煤煙がなく　溫突のいたまぬ事
　　煙突掃除のいらぬ事
一、臭氣がなく　室内にいやな氣持ちをあたえぬ事
一、火持がよく　オンドルの火は翌朝までもつ事
一、燃燒後は木炭代用としてよく重寶無類なる事
眞に理想的家庭燃料なり
本年は山元採掘普通の爲め京城市内配達一屯に付き拾六圓八拾錢となりましたかまたく他の石炭や煉炭に比し割安です何卒續々御用命を願ひ上ます
京城府内以外以上地方付きは一車以上の御注文に應じます
山元　帝國炭業株式會社咸興支店
西川商會
京城府林町　事務所　光化門四〇番
營業所目錄　咸興炭一手販賣　[illegible]

西洋剃刀　バリカン　安全剃刀
其他理髮用具一切卸
カタログ進呈
東京市淺草區新福井町五番地
中村富雄商店

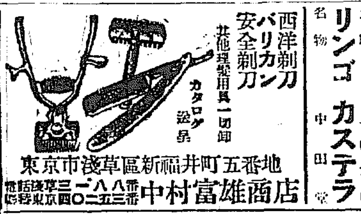

名物　リンゴカステラ　中田堂

高級男女事務服
本年度の新しい型を澤山取揃へました是非御用命の程を
新型ホームス……3.50
特品朱子……3.30
上等朱子……2.80
色朱子婦人用……2.20
紋朱子同……2.70
腕カバー…….55
京城長谷川町公會堂前　高野事務服部　電話本一二三六番

專賣特許　金牌受領
りん病　世界一療法
酒も自轉車も勞働も平氣で[illegible]
大阪市[illegible]　新富堂

ソバ道具
東京市神田區[illegible]
輪島屋

ラヂオコタツ
無線電氣炬燵
（各國特許）
絶對火災漏電の憂なし
特長　無臭　安全　堅牢　高尚
各地に有力なる特約店募集
カタログ進呈
大阪市北區堂島濱通一丁目
株式會社　太平商會
定價七圓五十錢（送料實費）

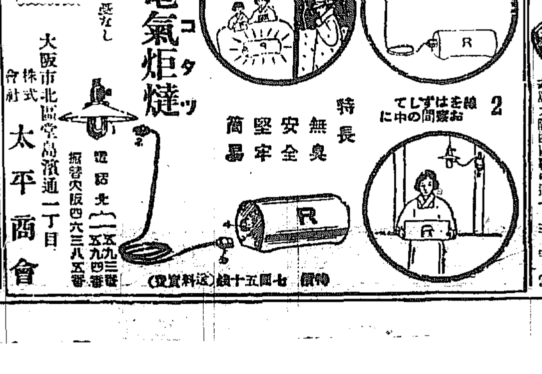

金牌受領
御婦人に御注意
皆さん本椿香油の誇りは品質にあるのです
近來薄い油によい匂をつけて賣つて居る粗惡品が澤山あります是は髮の爲に最も惡いのですから匂だけに迷はず御注意下さい
東洋第一の賣れ行ある日本名物本椿香油に限ります
九條公爵家其他華族方御常用の榮を蒙れり
椿油なる偽物澤山あり御買求の際頭上桶のせ二婦人商標に御注意あれ

土地建物擔保金融
金融御申込は手數料等一切不要秘密迅速御相談申上候
京城黄金町二丁目一九五番地
東京建物株式會社京城支店
電話本局長一六〇一番

次にきたる 蹴球の時代
ラグビー競技の説明（三）

得點の方法

それから抽籤によつて先攻、或は陣地を定め、兩軍それ〲の位置につくとレフエリーは號笛を吹いて戰争開始を報ずるとセンターにおいてあつた球を先攻側がキツクオフするその時先方でない側のフオアワードは十ヤードラインから後方にスリーコーター前に位置する味方がキツクオフする時にはフオアワードはセンターライン上に適切に並んで味方のキツカーが一蹴すると同時に全線球を追ふて走り後方は守備にまかせフオアワードは敵を壓迫して、ゴールに近づかうとし、相手方は又その球を逃がれて、反對に敵を攻撃するのである。勝敗は勿論ゲーム中に得た點數で定まるのであるが得點方法は左の四つの場合がある。

トライ（三點）
トライによるゴール（二點）
註　トライとはボールを味方の競技者が敵のインゴールに落けることによつて得られる、そしてこのトライを得た味方は更に特權としてプレースキツクする事が出來る（プレースキツクとは球を地方において蹴ること）この場合のプレースキツクは、トライを得た地點から、タツチラインに平行な地點ならば、何所から蹴つても差支ない此時ボールがゴールインしたら二點に數へられるので、これをトライによるゴールと云ふ。で最初のと出方はいれば五點になる
3、ドロツプゴール、四點
4、マーク又はペナルテイキツクの場合のゴール、三點
註　ドロツプゴールとはゲーム中ドロツプキツクを以て敵味方何れの者にも當らないで敵のクロスバーを越すことである。

其他に就て

競技中の瞬間としては左の六つの場合が規定されてゐる。
一、オフサイド（競技者はゲーム中、球より前に出て活動することが出來ぬ。もし出た場合はオフサイドと號して反對側にフリーキツクが與へられる）
二、スローイング、フオアワード（ボールを自分より前になげ出した時をいふ。この時はその地所でスクラメージを組む。スクラメージの項參照されたし
三、ノツキングオン（手又は腕でボールを前にノツクした時をいふ。この場合はスローイングフオアワードと同じ）
四、ピツクアツプ（スクラメーヂ又はヘルドした場合には球を拾ふことは出來ぬ。もしひろふとピツクアツプとなつて敵にフリーキツクが與へる）
五、ナツトストレート（タツチ又はスクラメーヂの時、ハーフの投げ入る球が曲つた場合で、タツチの場合はスクラメーヂ、スクラメーヂの場合は投げ入れたハーフの敵手方にフリーキツクを與へる）
六、インターフエヤー（故意に球をもたぬ人を妨碍した場合をいふ、この時はフリーキツクを反對側に與へる）

用語の説明

パツシング　自分と同列又は後方の味方にボールを渡すこと
ヘルド　ボールを持つてる者が敵にボールの進行をとめられた場合をいふ、ヘルドになれば球をもつ競技者は直に球を地上に落す
フエヤーキヤツチ又はマーク　敵のスローイングフオアワード、ノツキングオン又はキツクされた球を何者にも觸れないで、地上に未だ着かぬうちに受けとめた場合のこと、球を得た競技者は受とめた地點を即座にきびすで地面にマークをつけ、同時にフエヤーキヤツチを宣言すれば、この競技者はフリーキツクを與へられる
フリーキツク　敵が反則した場合に味方に與へられる
スクラメーヂ又はスクラム　敵のフオアワードが組んで、ハーフバツクの入れた球を實力によつて取り合ふことがある、この集團をいふ
タツクル　ボールを持つてゐる者が敵方の一名又は數名によつて捕へられ、ボールの進行を止められた場合のこと
タツチ　ボール又はボールを持つてゐる者がタツチラインを越或はそれに觸れた場合をいふ。
タツチインゴール　タツチラインとゴールラインとの交つた外側のこと。
タツチダウン　自分のインゴールで敵に蹴込まれた球を味方が地につけた場合をいふ。このときはドロツプアウトとなる
ドロツプアウト　味方の方の二十五ヤードラインからドロツプキツクを以て敵方へキツクすることなほキツクの左の三種類がある
1、プレースキツク、地上に置いた球を蹴る。
2、パントキツク手より落した球が地上に至らぬ間にけること
3、ドロツプキツク、手から落した球が地上に達したバウンドの瞬間に蹴ること

女子の運動競技は 種目の撰擇が先づ問題
力量本位を排して保健が目的

近來男女青年の間に體育思想のいちゞるしき普及を見た事は非常に喜ぶべき現象であるしかし運動競技といふ點について男子と女子との區別を充分に注意する必要があり又同一種目においても如何なる運動競技、種目を選擇するかといふことは相當六かしい問題といはねばならぬ。ことにこの問題は女子の運動競技において深く考慮さるべきである、と思はれるゆゑは現今の運動競技は主として男子本位のもので女子の競技は僅にこれに倣して試みられてゐるのであるから實際上女子の競技に適さないものもあると思ふから、その意味において女子運動競技の選擇に關する重大なる點を掲げて見ると左の如くである。
一、女子の精神狀態を考慮し、すべての運動種目方法をこれに適せしめる事
二、生活狀態を顧慮してやる結果力量本位でなく保健本位を主眼とする事
三、筋力を要する運動は適しない
四、四肢の短かいから跳躍競技殊に跳躍には適しない
五、肩幅は腰幅より三ミリ狹いが腕は短かいからその身體の坐りがよく舞踊等には適する
六、女子皮下脂肪が豐富であるから耐寒力が男子より強い。だから水泳各種運動に適する
七、女子に適する運動　水泳、庭球、フヰールド、ホツケー、ゴルフ、スケート、ダンス、體操、弓術、薙刀
八、女子に適しない運動　フツトボール、野球、擊劍、拳闘、長距離競走、角力、棒高跳

觀風畫伯畫會 作品と申込

昨年大阪に於て殿下の御前において揮毫の光榮に浴し、嚴肅臨揮の知遇により『祝融』の大作をものした觀風畫伯は、畫伯はこのほど入城、六丁目正藏氏方に滯在中であるが後援會の斡旋により左の如く揮毫の爲めにも應ずと
畫伯は東京の出身、寺崎廣業畫伯に師事し、美術院其他の展覽會に入選受賞すること屢々、院展の『師丸』選展の『老驂の死』等は特に名ある作である

作品
甲　尺五絹本（五十圓、四十圓）
乙　尺三絹本（四十圓、三十圓）
丙　尺巾絹本（卅五圓、三十圓）

申込所
京城府南山町東亞俱樂部
同　社稷洞四六　梶村正誠
同　竹添町二丁目六二　矢上盛六
同　旭町一丁目四　島崎龍一（電本三六九三番）
（電本一三六〇番）大田尾錦吉
（京城日報觀風畫伯後援會「事務所」）

追般の明治神宮競技大會に本社の推薦した女子軟球庭球複試合に大田高女須々木定子、石塚豊子組は優勝し須々木靜惠、吉田君子組は五回戰まで善戰しました、その慰勞と祝福を兼ねた歡迎試合を左記擧行します

インヴイテイシヨン テニストーナメント

一、時日　十三日（日曜）午前十時から　一、場所　京城運動場
一、參加校　大田高女、京城第一高女、京城第二高女、京城女高普、進明女高普　京城女子商業、朝鮮藥學校、其他來賓
一、一般の入場は歡迎します

主催　京城日報社

◇…爽快なラグビー戰…◇

朝鮮記録と日本 最高記録比較表
＝本社運動部調査＝

本年の陸上競技シーズンも神宮競技で終つた譯であるが本年新に作られた日本記録、朝鮮記録は數々あるが本年の日本と朝鮮のレベルを比較してみるのも興ある事だらう、

種目	日本記録	朝鮮記録
百米	十秒八	十一秒一
二百米	廿一秒九	廿二秒二
四百米	五十秒一	五三秒八
八百米	一分五六秒八	二分五秒八
千五百米	四分七秒	四分二□秒
五千米	一五分卅秒八	一六分五三秒二
一萬米	三一分十秒八	卅四分三□秒
マラソン	二時三分三秒	二時三二分三秒
百十米ハードル	十五秒三	十六秒四
二百米ハードル	廿四秒三	二六秒
百米リレー	四三秒六	四五秒八
八百米リレー	一分卅秒	一分卅五秒
千六百米リレー	三分二十秒四	三分二十秒六
走高跳	一米八九〇	一米七二五
走巾跳	七米二四〇	六米六四五
ホツプ、ステツプ、ジヤンプ	十五米六二	十三米十二
棒高跳	三米九〇	三米七〇
圓盤投	四一米四一	四〇米二〇
槍投	五二米〇四五	五〇米五六
砲丸投（十六）	十三米九七	十一米五七
ハンマー投（十二）	四四米八四	二八米三三

女子の部

種目	日本記録	朝鮮記録
五〇米	六秒四	六秒八
百米	十二秒四	十三秒四
二百米	廿七秒六	三一秒
四百米	五二秒八	一分十四秒二
走巾跳	五米七五	四米五九
走高跳	一米五七八	一米二五
砲丸投（八）	九米九七	八米六〇
五種競技	三六六點〇八	三二五三點八〇
十種競技	六六九二點三五	五〇七二點九〇

鐵道庭球納會

鐵道局では三日、コンクリコートが竣成し其のコート開きをかねて同局の庭球納會を行つた、成績は左の通り
殖銀（吉村、清城）二—四商銀（金）
殖銀（永井、原口）四—一遞信（吉谷、孫）
商銀（金、趙）〇—四道廳（洪、淺野）
殖銀（岩永、赤木）四—二鮮銀（長谷川、中川）
遞信（佐藤、遠矢）一—四總督（金子、高橋）
殖銀（吉田、尾崎）四—二遞信（栗野、田村）
鐵道（鄭、秋山）二—四道廳（文、中村）
東拓（山地、岡本）〇—四總督（早瀨、本田）
專賣（岩永、□田）三—四總督（大森、黑澤）
來賓の試合が了つて遊戯後、局內の紅白試合を行つたメンバー左の如し
小川、鄭——管、吉崎
山根、秋山——湯山、田中
市毛、林原——佐藤、內藤
松浦、君塚——川崎、管
風間、松本——長勝寺、大內

明年擧行の萬國オリムピツク大會
七月廿八日から八月十二日にいたる

明年七月二十七日より擧行さるる第九回萬國オリンピツク大會のプログラムは左の通り決定和蘭オリンピツク委員より公表された（海牙）
一、開會式　七月二十八日
二、陸上競技　自七月二十九日至八月四日及び六日
（イ）トラツク及びフヰールド
▲男子トラツク個人競技　百米フラツト　二百米フラツト　四百米フラツト　千五百米フラツト　五千米フラツト　一萬米フラツト　マラソン（四十二キロ一九五米即二六哩三八五碼）　三千米スチープルチエース　百十米ハードル　四百米ハードル
▲女子トラツク個人競技　百米フラツト　八百米フラツト
▲男子フヰールド　走高跳　走幅跳　棒高跳　ホツプ・ステツプ・ジヤンプ　槍投（左右隨意）　圓盤投（同）　砲丸投十六封度（同）　鎚投十六封度（同）
▲女子フヰールド　走高跳　圓盤投（左右隨意）
▲男子十種競技　百米フラツト、走高跳、走幅跳、四百米フラツト、百十米ハードル、棒高跳、千五百米フラツト、十六封度砲丸投（左右隨意）、圓盤投（同上）槍投（同上）
▲團體競技　男子　四百米リレー（四人組一人百米宛）千六百リレー（四人組一人四百米宛）　女子　四百米リレー（四人組一人百米宛）
三、體操（ジムナスチツクス）自八月八日至八月十日　男子　一般體操、機械體操、跳躍體操　女子　同（各參加國の十六才乃至十八才の女子のみ出場）
四、フエンシング　自七月二十九日至八月十一日
五、レスリング　自七月三十日至八月一日　▲キヤツチ・アス・キヤツチ・キヤン（七種の體量の各選手權）　▲グレコ・ローマン・レスリング（六種の體量の各選手權）自八月二日至五日
六、ボキシング（八種の體量の各選手權）自八月七日至十一日
七、水上競技
イ、游泳（十三種の游泳の各選手權）自八月六日至十日
ロ、水泳　自八月四日至十一日
▲男子個人競泳　百米自由型　四百米自由型　千五百米自由型　二百米平泳　百米背泳　高飛込（高さ五米及十米）普通及び曲飛込　スプリングボード飛込（高さ一米及三米）
▲女子個人競泳　百米自由型　四百米自由型　二百米平泳　百米背泳　スプリング、ボード、飛込ピン（高さ一米及三米）　高跳込（高さ五米及十米）
ハ、團體競技　男子八百米リレー（四人組二百米宛）　女子四百米リレー（四人組百米宛）
ニ、ウオーターポロ　參加各國正選手七名、補缺四名
八、馬術競技　自八月九日至十二日
イ、馬術選手權競技　訓練競技　十分間宛ヒルベルスムに於て　耐久競技　三十六キロ米（道路七キロ米、スチープルチエース四キロ米、道路十五キロ米、クロスカントリー及び障害物八キロ米、平地ギヤロツプ二キロ米）
ロ、飛越競技　オリンピツクスタヂアムに於て
ハ、トレーニング、テスト
ニ、障害物飛越競技　個人及び團體競技　オリンピツク、スタヂアムに於て
九、綜合競技
近代五種競技　自七月三十一日至八月四日
八月一日　射擊二五米廿發
八月二日　水泳三百米自由型
八月三日　フエンシング
八月四日　乘馬、五千米クロスカントリー
八月四日　陸上競技　四千米クロスカントリー
一〇、アツソシエーシヨン式フツトボール　自五月二十七日
一一、フヰールド、ホツケー　自五月十七日至五月廿六日
一二、自轉車競爭　八月三日及五日
一三、重量擧競技　八月五日　トラツク競爭　五種の體量の選手權及び練習　自七月二十八日
一四、ヨツト競漕　ズイデルジー
一五、美術競技　オリンピツク、パヴイリオンに於て自五月十二日至八月十二日
イ、建築設計　ロ、文學作品　ハ、音樂　ニ、繪畫　ホ、彫刻
一六、國家的スポート、エキスヒビシヨン（コルフバル、デモンストレーシヨン）八月七日
一七、外國スポート、エキスヒビシヨン（ラクロース）八月七日
一八、閉會式、賞品授與　八月十二日

全國學生 陸上競技 聯盟成る

我國の陸上競技界の主體をなす專門學校學生競技聯盟は從來關東、關西の二聯盟あつて全國的のものは未だ組織されるに至つてゐなかつたが、機運熟して愈々去る四日左記の如き規約の下に設立する事になつた。
一、全日本學生陸上競技聯盟（N、G、R、R、）は其の規約に依りてのみ支配せらるゝものとす。
二、全日本學生陸上競技聯盟規約は關東學生陸上競技聯盟及び關西學生陸上競技聯盟より起草委員を擧げ組成す。
三、全日本學生競技聯盟役員
イ、會長　一名
ロ、副會長　一名
（全日本學生陸上競技聯盟加盟校關係者中より推薦す）
ニ、幹事
ホ、技術員
ヘ、顧問
ト、會計
（全日本學生陸上競技聯盟加盟校學生之に當る）
四、全日本學生陸上競技聯盟に於ける各地方學生陸上競技聯盟投票權の數は該聯盟の加盟校數五校以上十校までを一票とし、五校又は未滿を加ふる毎に一票を增すものとす。
五、全日本學生陸上競技聯盟費は各地方學生陸上競技聯盟より一加盟校金拾圓の割を以て納付するものとす。
六、全日本學生陸上競技聯盟は第一回全日本大學專門學校選手權大會を昭和三年五月廿六、廿七日京都に於て擧行し、爾後關東、關西交互に每年一回五月最終土日曜日に擧行す。而して各地方學生陸上競技聯盟は隨時に該聯盟選手權大會を擧行することを得。
七、全日本學生陸上競技聯盟加盟校は理由なくして全日本大學專門學校選手權大會に二ヶ年引續き參加せざるときは除名せらるゝものとす。
八、本年度まで關東學生陸上競技聯盟及び關西學生陸上競技聯盟主催の全國中等學校選手權大會を全日本學生陸上競技聯盟の主催に移し昭和三年度は九月下旬東京に於て擧行し爾後關西、關東交互に每年一回九月下旬の土曜日に擧行す。而して各地方學生陸上競技聯盟は該地方中等學校選手權大會を隨時擧行することを得。
九、全日本學生陸上競技聯盟主催の選手權大會は第一回全日本大學專門學校選手權大會と同時に擧行す。
十、全日本學生陸上競技聯盟は北海道、東北、東海、四國、九州、朝鮮、滿洲、臺灣等の學生陸上競技聯盟の組織加盟を歡迎す。但し學生陸上競技聯盟組織手續の地方所在の大學專門學校は本聯盟の正單獨加盟を認む。
十一、高等學校、高等師範學校等の選手權大會參加に就ては文部省當局及び學校長會議と折衝すること。

ドンタス

日本一の名捕手として野球界に［illegible］先日岡部やす子孃と結婚したさうです、（係）▲龍山から小坂にいつた野球の元老松島松雄君は九月の末にいつたはずでしたが十一月になつてあいさつ狀が來ました　向ふにいつてから神宮競技に優勝させねばならなかつた、松島君のいかにコーチに多忙を極めたかゞわかります。松島君に多幸あれ（係）▲先日京城に來た大連實業野球團の主將安藤忍君から近影を添へて便りがありました。『僕らの京城の野球界は實に驚くべき進歩で…大連實業が去つたのちは全く嵐の後の樣だつたでせう』と戰鬪合の夜を心に再起して京城をなつかしがつてゐます（係）▲最近の本社の野球の選手は連戰連敗してゐますが、庭球の方は勝つてゐます、それで本社へ申込まれる野球試合はあとで庭球もやつて頂きたいといふ話です、野球に敗けても、あとで庭球で勝利の喜びにひたりたいからでせう。志ざしのある方は申込んで下さい。尤も野球も庭球も何れもソフトボールです、硬球での實力は強いのですが特に軟球をやつてるんです（係）

將棋新手合（四）

於東京市日本橋區蠣殼町一ノ四　將棋所
飛角香落△六段　阪田勸一郎（東京）
左香落▲三段　開口義雄（東京）
（圖は前號指了迄の局面）

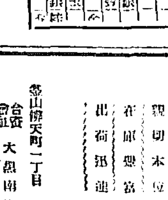

持駒（△阪田氏　步步步　▲開口氏　步）
△八五飛▲四七銀（ヌ）△四五桂▲同桂△同飛（ヲ）▲七七銀△四六步▲五六銀△二五飛△同飛▲三一飛△三三步▲四四步△同銀▲三三飛成（以下次號）

ＪＯＤＫ プログラム

十一月十三日（日曜日）
午後〇、三〇　講演　法律は絶對的のものに非ず　辯護士　金泰榮
一、〇〇　西道雜歌　朝參　李錦玉
一、五〇　天氣豫報
三、〇〇　ニユース
六、〇〇　童話寶藏の磨
歌詞唱朝鮮樂　趙東淳　金李
七、三〇分頃　ニユース其他
講演　最近の朝鮮美術　多田毅三
漫談　病室での出來事　正岡蓉
浪花節　四郷南洲　吉田奈良丸
ヴアイオリン　中野秀雄　鈴木健次　小山次郎
ピアノ　清水幹治
翌日プログラム發表

十一月十四日（月曜日）
午前一一、〇〇　料理獻立日用品値段
午後〇、三〇　講演　兒童の口腔衛生に就て　尹鍾鎬
一、〇〇　天氣豫報
一、四五　ニユース
六、〇〇　英語講座　笠谷保太郎
映畫物語　遠洋艦エムデン　解説　東京　清川東洋
同　藤木省三
三曲合奏　琴古流尺八　作曲　中央箏曲部

佐

冬物原價大賣出

（ペテン式に非ざるが幣店の特色！）
十三、十四、十五日

奉仕品ノ一部
ワイシヤツ　一圓（時價二圓五十錢ノ品）
メリヤスシヤツ　六十五錢（時價九十錢ノ品）
牛毛毛布　五圓（時價七圓ノ品）
アンダーシヤツ　一圓均一（時價一圓三十錢より一圓六十錢ノ品）
別珍タビ（品質保證）二十五錢（時價三十五錢ノ品）

絶對正札　佐伯洋品店　京城南大門通三

藥
勉强第一　親切本位　在庫豐富　出荷迅速
京城府本町一丁目　合資會社　大昌南海堂　電話長四〇五　一三〇七　振替京城四五六

頭痛にノーシン

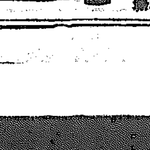
天下之銘酒　白雪　小西本店　攝津伊丹

◎一生安心なる 求職募集
（此際秘傳按摩術鍼術男女六十歳迄大至急募集）
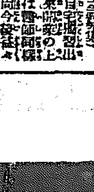
開業の費用と資格は本會にて…　日本鍼灸學院

朝鮮名產 松の實飴 京城菓子株式會社

沈滯防止と米穀金融問題

某氏寄稿

昨今の米價安は朝鮮に取ては眞に一大痛事である、地主や農民の苦痛たるは勿論總督府も産米計畫の遂行上捨て置き難き問題として種々苦慮されつゝあるは茲に喋々の要なき所であるが、而して今日まで我々の耳朶に入れる對策としては、遂く母國政府を動かして

朝鮮米 の買上げ。農業倉庫及び國立倉庫の建設を求めんとされたようである、朝鮮米の買上げは當面の應急策としては至理至當な方策と思はるゝが、米穀法の規定に妨げられて實行不可能とされゝば、政略問題を抜きにしても北海道府縣の關係者も要望するの

は蓋し容易なる業ではあるまい。然らば農業倉庫や國立倉庫の建設は如何、是亦恒久策としては極めて緊切であるが、本年の米價調節には到底間に合はぬ、此等は我々の微衷を致す迄でもなく既に

當面策 としては見切りを付けて低利資金の貸下げ要請に變つた如うである。低利資金の供給に付て米穀金融の疏通を計り、投賣りを阻止せんとするのは本年米價の大勢より見て持開ひ持久の利益は兎も角として、或る程度米の洪水を過ぎるには效果あるのは明かであつて、茲に結構である。併し現下の金融状勢よりすれば我々は資源問題は第二義ではないかと思ふ。何に資金の三千萬や五千萬は鮮銀、殖銀の手でも内地市場で低率なるコールマネーを吸收し得る筈である、要は此等金融機關を

をして安心し、むしろ多少の

公共心 を以て活動せしむるを得て、現に比較的便宜なる金融を享けつゝある大商人、大農業者のみならず、中、小商人、地主の範圍に迄で金融の便宜が實際的に及ばゞ當面鮮米の需給の調節には相當の效果がある筈である。然らば之が金融の圓滑を計るべき途如何、茲に於て金融の補助機關たる農業倉庫の必要も叫ばるゝ譯であるが、上述の理由で急の間に合はぬとすれば、朝野の緊急問題としては現状に立脚して最善の方法が案出されねばならぬ、之れには在來既に其例もあることであるが、鮮銀、殖銀、金融組合等の提携に依て

集散地 及び、弘く地方に於て凡の野積に對し、適宜金融の利便を計らしむることである。併

し在來の例を以てすれば其實行に就て最前線の金融組合が責任の回避的であつた片面に、銀行も亦負擔を以て之を迎へ組合に實行を伴はなかつた風であるが、回收の實績は極めて良好であつた模様である。蓋し朝鮮に於ける親府の習慣と冬季間の野積保管は全く天惠と稱し得べきものであつて、過渡時代にあつて之を善用するは金融上左まで

危險事 ではない。要は唯各金融機關及び夫等の監督官廳が此問題に就て事に當れば勿々實行し得る問題であると信ずるのである。從て我々は机上の形式論に似たる手續の如き低利資金等よりも、實際に目に入り易い米穀金融の便法手段に就て當局關係者の考慮を一層要望したいのである

北海道米は未曾有の豐作　内地で鮮米と競爭

但し品質が惡いので鮮米は優越

鮮米豐作で今後の内地移出は頗る順調であるが内地市場における鮮米の大敵として北海道米が現れた。即ち北海道は本年レコード破りの大豐作で第一回の豫想高二百五十萬石と昨年より百四十七萬石の増收で五ケ年の平均に比較して [illegible]

[illegible]

朝鮮内地貿易　四百萬圓增進

十月中朝鮮對内地貿易額は移出二千四百十九萬餘圓移入二千六百二萬八千餘圓合計五千二十一萬八千餘圓にして前年同月に比し移出二百八十萬九千餘圓移入二百十萬七千餘圓合計四百九十一萬六千餘圓の

增進 である而して一月以降累計額は移出二億四千七百七十萬二千餘圓移入二億二千四百三十四萬六千餘圓合計四億七千二百五萬餘圓に達し移出超過二千三百三十五萬六千餘圓を算して居るが之を前年同期と比較すれば移出は五千百五十八萬三千餘圓の減移入は二千百六十八萬一千餘圓の增出入計一千六百九萬八千餘圓の增進を示し出超額にありては二千七百二十六萬五千餘圓の減少を呈して居る次に本月中重要貿易品の出入額を前年同月と比較するに

移出 にありては肥料及爾の減少稍著しきものありしも米百三十三萬餘圓の增大を首め砂糖魚類生糸金屬大豆鐵鑛等の增進も少くない、又移入にありては綿織布綿糸綿、機械類及鐵鋼等の增加も著しく、内地通關濟外米の移入は引續き相當好況にして百三萬五千餘圓の增大を示し諸機械類紡績原料及砂糖等亦何れも入増の見るべきものがある

生牛移出復活

鎭南浦から

鎭南浦よりの生牛移出は久しく牛疫發生のため杜絕し、該疫終熄後は内地方面輸入の檢疫に手間取て同疫も遲々として一向成立しなかつたが、兩三日前から漸く小口の取引あり、現在鎭南浦の繋留場に五十頭丈け入舍してゐるが近く積出しの豫定であるので之と何等の支障はないかと觀測してゐる

限月延長の理由書

近く提出

…では[illegible]…一ケ月の限月延長を本府當局に申請したが、殖産局長は目下 [illegible]

米安でも回收順調

金融業者樂觀

[illegible]

輸出不振で爲替不良

對米四十五弗臺

十二日の鮮銀外國爲替は對英一志十片十二分ノ一、對米四十五弗八分ノ七と前に比して何れも各一ポイント方引下げ、對米は遂に四十六ドル臺を割つた。正金建値も朝鮮の如く一ポイント方引下げて對米は四十六ドル丁度となつた [illegible]

正金建値引下

一ポイント方

【東京電報】正金銀行は前日來の市場落潮に追隨して十二日爲替建値を一ポイント方引下げた、市場はたゞ既報の如くである

對米爲替　四十六弗丁度

對英同　一志十片八分ノ五

交換高は枚數増金額減

依然財界不況

[illegible]

はる／＼長崎から品質のよい鮮米を

買ひに來た珍客は語る

[illegible]

外國爲替增加

遞信局調査、十月中の朝鮮郵便局外國郵便爲替は振出六百十九口三萬二千四百五十七圓であつて拂渡は千二百二十七口三萬六千六百七十八圓であるが前年同期に比して振出は一割二分拂渡は一割一分の增である

運賃問題解決近づく

調停者奔走

[illegible]

無煙炭合同近く方針決定

[illegible]

綿布大阪市況

立直り模樣

【大阪電報】大阪綿布の出合良好、市中手合せ旺盛、相場立直りつゝあり

綿糸布強保合

[illegible]

綿類强含み

[illegible]

羅紗地變らず

[illegible]

板硝子弱し

[illegible]

海外經濟電報

[illegible]

取引停止

[illegible]

黄海線貨車增備

朝鮮鐵道會社黄海線では新たに有蓋貨車二十輛を增備することになり十月二十日認可を得て大阪汽車會社に注文したが、價格は一輛三千七百圓合計六萬一千四百圓で十一月末日十輛十二月末日十輛に竣成する筈

朝鮮鐵運輸會議

朝鮮鐵道は十日から三日間毎日午前十時から府内黄金町本社會議室に於いて各出張所運輸主任を招集し松崎運輸課長主宰のもとに開催中であるが附議事項は主として局線の時間改正に伴れて去る十一月一日から運轉時間を改正した影響其の他主として局線との連絡打合せである

◎商況◎

大阪市中外棉唱

		前日比較
ストリックトミドリング	十二月	[illegible]
ベンガル	同	[illegible]

外棉定期

(外電) [illegible]

◎株式◎

鈍狀

依然新味なし

前場 依然新味には乏しい作ら寄付は小締り氣味であつた、併し寄アト殆んど見送り狀態に推移し、大引には鈍狀を呈した、商内としてもやゝ彈んだ位で大きな手合せも、從つて波瀾も見せなかつた

最終値比較　大新五十錢安▲東新十錢安▲鐘新同事

後場 依然鈍狀を續け、頗る商内で無活氣のうちに散會した

▲最終値比較大新同事▲東新六十錢安

嫌氣をそゝる

退陣者も現る

今十二日は當限落ちの當日であるが依然相場に何等新味なく、動きも保合圏内をさまよひ、シカも何時迄も一向つかないかくの如く何時迄る所へ、政界の雲行き政友會内閣の不統一暴露によつて暗澹たる無味乾燥なる相場を繰り返して [illegible]

日歩だけ損

と云ふこと [illegible]

つよきよわき

株式 賦地は當限落ち當日といふのに何の曲もない相場である、これでは保合も容易に破れ難からう。

[illegible]

東新へ東新へ

小競合を見る

[illegible]

手口と出來高

[illegible]

◎株式◎（十二日）

京取短期

銘柄	寄付	大引	高値	安値
京取	[illegible]	[illegible]	[illegible]	[illegible]
鐘新	[illegible]	[illegible]	[illegible]	[illegible]
大新	[illegible]	[illegible]	[illegible]	[illegible]
久原	[illegible]	[illegible]	[illegible]	[illegible]
東新	[illegible]	[illegible]	[illegible]	[illegible]
仁取	[illegible]	[illegible]	[illegible]	[illegible]
同新	[illegible]	[illegible]	[illegible]	[illegible]
安取	[illegible]	[illegible]	[illegible]	[illegible]
朝紡	[illegible]	[illegible]	[illegible]	[illegible]
鐘紡	[illegible]	[illegible]	[illegible]	[illegible]
新紡	[illegible]	[illegible]	[illegible]	[illegible]

貸定と日歩

[illegible]

出來高　短期建玉表

[illegible]

大株長期

[illegible]

大株短期

[illegible]

期米

内地米の第二回豫想は [illegible]

大勢は弱い

暴落說もある

[illegible]

◎期米◎

波瀾含み

地合は底堅

前場 今朝は阪地の氣配ボツ變して廿四圓一錢と十錢高に寄付、アト反落して二節には二十錢方引下げ [illegible]

尻跳ね

後場 [illegible]

第二回豫想の發表相場一巡

[illegible]

◎期米◎（十二日）

仁川

限月	前場寄付	中限	先限
[illegible]	[illegible]	[illegible]	[illegible]

安東株式

[illegible]

山一現物穀良部

[illegible]

京城筋買進む

今朝の反撥で

[illegible]

仁川各店協合

[illegible]

◎正米◎

軟弱

精米筋も買躊躇

京城 [illegible]

仁川 [illegible]

京城驛着發狀況

京城穀物組合の調査に依る十日より十日までの京城驛發着數左の如し

[illegible]

大阪市中在米

[illegible]

東京深川在米

[illegible]

京城穀物組合建値

[illegible]

仁川穀物出入（十二日）

[illegible]

鮮米銀受渡

[illegible]

各地の天氣

十二日午前

東京 晴天	大阪 晴天	神戸 晴天	下關 晴天
福岡 晴天	釜山 晴天	大邱 晴天	群山 晴天
仁川 晴天	京城 晴天		

海坊主お百

【三】

丘　石井　派　之助

[illegible]

複方ピラミドン　販賣店各地藥店ニアリ　京城府明治町二ノ八八　本舖　林藥房

[illegible]

京城日報

推薦 文部大臣法學博士 水野錬太郎閣下

指導 帝大教授法學博士 河津暹先生

通俗 近代經濟叢書

豫約募集 〆切十二月十五日限

誰にも解かり又何人にも必要なる

民衆經濟大學

指導 帝大教授法學博士 河津暹先生
執筆 帝大出身新進學士

全十二卷 × 各冊金貳圓

小學校卒業の學力さへあれば誰にも解かるやうに書きこなされた經濟學全般に亘る知識の寶庫である。

第一編 經濟原論
第二編 生産論
第三編 企業論
第四編 資本論
第五編 物價論
第六編 金融論
第七編 恐慌論
第八編 取引所解説
第九編 財政概論
第十編 經濟史
第十一編 經濟政策
第十二編 社會政策

◆本書發刊の趣旨◆

特殊な理想 悉く平明なる言葉を以て經濟組織全般の機構を解剖し、現代に於ける富の生産と其分配の過程を明かにして、何處にその缺陷があり、又その匡正の途があるかを解き、生活の不安、貧富の懸隔、資本主義の高潮、社會問題の勃起、産業立國論等の由來するところ及其歸趨を説き總ての經濟問題を提げて正しく一般民衆に指示するを以て理想とした。

執筆者と指導者 東京帝大出身の新進經濟學士十數名が各々其專攻の學科にして且つ最も得意とするものに就き分擔執筆され、東京帝大經濟學部長河津博士が親しく之が指導の任に當られ、經濟學全般に通じあらゆる問題に觸れ、洗練徹底した貴重なる研究の發表である。

平明なる叙述 遼遠なる學理も充分に嚙み碎いて趣味のある解り易い言葉を以て、誤なく且つ批評的に傳へることを期した。されば小學校卒業生と雖一讀直ちに之を理解し得べくその正邪を判別し渾然として自らの知識と爲すことが出來る。

内容見本即時贈呈

體裁	刊行期日	申込金	會費
四六判上製各冊三五〇頁内外	本年十二月第一回發行爾後毎月一冊宛刊行	金貳圓（最終の會費に充つ）	毎月拂込貳圓 一時拂貳拾貳圓 各送料實費申受く

申込所 東京神田今川小路 電話九段五七七・五七七八番 振替東京七四四七番 清水書店（申込扱全國各地書店）

造園叢書

豫約募集 申込締切 十一月卅日

人類生活上の第一住宅と密接の關係ある庭園＝到る處大評判・愈白熱的大歡迎

◇刊行 昭和三年一月十日より毎月一冊宛同年十二月完了 非賣品、豫約者に限り頒つ、但し選擇申込に應ぜず
◇内容 「四六判」一冊分量二百頁挿圖約百内外、上製箱入
◇會費 申込金 金貳圓五拾錢（最終會費に充當す） 毎月拂 金貳圓五拾錢（送料一冊分拾六錢） 全額拂 金廿八圓五拾錢（全送料壹圓九拾錢 申込金不要）

建築・土木・教育・體育・遊戲・衛生・趣味等各家庭に備ふべき實際役に立つ良書

見本進呈 編輯主任林學博士 本多靜六

東京神田區今川小路 振替東京二四二二七 雄山閣 發行

創立 明治參拾貳年 倉庫業兼營
京城府南大門通貳丁目百拾壹番地
株式會社 朝鮮商業銀行
頭取 和田一郎 副頭取 趙鎭泰
支店 出張所 [illegible]

總督府 精錡 發賣元 資生堂藥品店

早稻田大學講義

大學程度の三講義

政治經濟講義
▼普選國公民として眞面目に世を考ふる者の必讀すべき大學講座
▼改正高文受驗者、[illegible]、政治家、記者志望者の學修機關
▼政治經濟社會に關する一切の學理を系統的に說く綜合講義
▼現代一流の學者が各その專攻を[illegible]し而も講義は平易明快
▼冊子「社會及思潮」を添付して活ける社會の知識をも與へる

法律講義
▼現行法規の全體を平易且詳密に講述せる法治國民必讀の寶典
▼高等試驗普通試驗其他の受驗者が精讀すべき最優の準備機關
▼講義は法學界最高若くは技術の權威の筆に成り最も信頼し得
▼全體には脈絡照應あり各講義は常に新法を講じて死法を去り
▼講述には[illegible]なる法律文章を避して流暢易解なる口語を用ふ

文學講義
▼眞に教養ある文化人たらんとする眞面目なる男女の學修機關
▼最も進歩せる編輯法に依る眞にその名に値する紙上文科大學
▼歷史あり背景ある確實無比の出版者に依て發行される講義錄
▼一般文藝愛好者に對して眞に文藝を味ふ能力を與へる講義錄
▼文檢國語漢文科受驗者に取つての缺くべからざる準備講義錄

中等程度の三講義

中學講義
▼中學校の全科目を殘らず網羅する早稻田大學の最正則なる講義
▼一年半の間に仕事の傍ら自宅獨學で中學校の全科が卒業できる
▼小學校卒業の力でダレにも分かる總振假名つきの平易な講義
▼本文の外に處世實業通俗科學公民教育軍事教練の諸講話揭載
▼重なる課目には自修讀本を添へ其他內外地圖等を無代で進呈

商業講義
▼誰でも讀めば今直ぐ役に立つ商業學の模範的な獨學書である
▼講師は現代第一流の學者や實業界に於る實務家揃ひである
▼而も講義は親切を極めて圖解・寫眞・雛形等を豐富に揭載する
▼文部省や商業會議所の學力檢定試驗には最良の參考書である
▼月刊雜誌「商業青年」を毎月無代進呈する。今が入學の好機！

女學講義
▼讀めばスグその場から家庭で實行できる早稻田の女學講義錄
▼家庭の獨學で女學校卒業生と同等以上の學力を得られる講義
▼女性の知らねばならぬ技藝と常識を易しく覺えられる講義錄
▼常に向上せんとする若き婦人、家庭の幸福を希ふ婦人の講義
▼新生活に入る若き婦人がわづか一ケ年で修了できる女學講義

見本進呈

各講義共 菊判四百頁 毎月一冊發行 學費月壹圓貳拾錢 修了年限壹ケ年半
▼商業講義 女學講義に限り壹ケ年修了

秋期新學期開始！

申込所 東京牛込 早稻田大學出版部 電話牛込三四五・三四六 振替東京一一二三・大阪六八九〇〇

マンジョウ本味淋

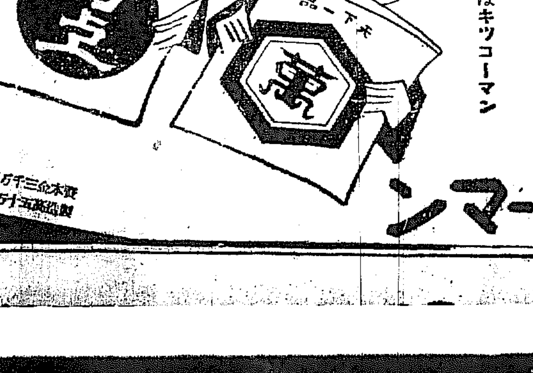

醤油はキッコーマン
味淋はマンジョウ
風味の極印
キッコーマン
資本金三千萬圓 製造高五十万石
野田醤油株式會社

農林省比較審査 最高第一位

クボタ

石油發動機

發動機中 燃料の一番少ない 出馬力の一番[illegible]

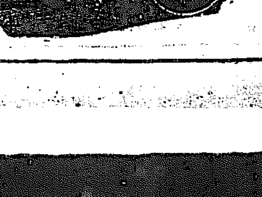

●[illegible]
●籾摺に精米に
●其他あらゆる作業の原動機に
是非本機の御使用を御奨め致します

總代理店 合名會社 忽那商店
釜山本店 釜山府幸町一丁目 電話長八一七番
京城支店 京城府南大門通二丁目 電話本局二四一〇番
大邱支店 大邱元町一丁目 電話長六二三番
群山出張所 群山築町 電話長一〇五〇番
平壤出張所 平壤南門町二丁目 電話長二七一五番
カタログ 進呈

陛下御登極以來 最初の陸軍大演習
御統裁の爲めけふ名古屋へ 各宮殿下も御陪觀

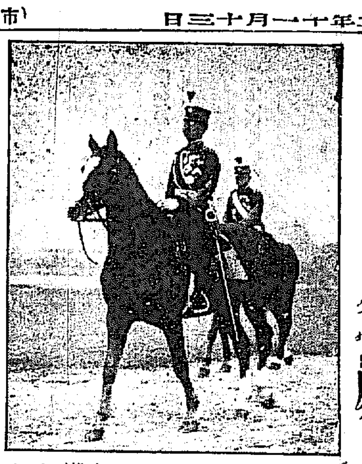

【東京電話】聖上陛下にはいよいよ十三日東京驛御出輦遊ばされ陸軍特別大演習統裁の爲名古屋へ行幸あらせられるが、高松宮殿下には右演習御陪觀の爲十二日午前八時半武官を隨へさせられ自動車にて御出發、二重橋を突破して名古屋に向はせられ夕刻同地御着、なほ東久邇宮殿下も十三日早朝フランス仕込みの御妙技を以て御自ら自動車を御操縱名古屋に向はせらるゝはずである

親閲の御模樣を映畫に謹寫する
兩陛下始め奉り皇族方の臺覽に供へる爲め

【東京電話】宮内省では聖上陛下、皇太后陛下、皇后陛下初め、各宮御登極以來最初の陸軍特別大演習御統裁のため、愛知縣下に行幸遊ばされるを機會に、御統裁の御模樣はじめ觀兵式の御親閲、その他御模樣を映畫に收めることゝなり十二日係員を演習地に先發せしむることゝなつたが、謹寫の映畫は妃殿下その他皇族方の御臺覽に供するはずである

長松男當選

【東京電話】加藤定吉男逝去に伴ふ男爵議員選擧は十二日執行の結果長松男が當選した

原法相の招待

【東京電話】原法相は十二日午後六時大臣官舍に明治二十二、三年頃東京帝國大學を卒業した同窓石井菊次郎子、床次竹二郎、志立鐵次郎、山崎覺次郎氏その他約二十名を招待し晩餐を共にして懇談を交した

六公侯爵が研究會を脫會
近衞公が水野子邸で通告 内紛より遠ざかる爲

【東京電話】近衞文麿公は十二日午後一時大塚坂下町水野子邸に青木信光、水野直兩子、小笠原長幹伯と會見し、蜂須賀、黑田、細川三侯を除く公侯爵議員近衞公を初め一條實孝公、中御門經恭侯、中山輔親侯、四條隆愛侯、廣幡忠隆侯は研究會を脫會する旨通告した。脫會組六公侯爵は事務所に對し正式に脫會手續をなした。右脫會の主因は昨今會内における青木水野兩子排斥運動にからまる内紛擴大し漸次政治的に動き出すにおいては面白くないのみならず最近近衞公は皇室と深き關係ある華族として、この内紛中より脫したき希望をもつて準備してゐたためで、六公侯爵が今後昭和倶樂部に入會するか新團體を組織するかは目下協議中である、なほ脫會しなかつた三公侯中徳川公は目下病臥中であり、黑田侯は宮内省に關係なく、蜂須賀侯は貴族院副議長たる外水野子と特殊關係あるため脫會しなかつたものである

藏相首相訪問

【東京電話】三土藏相は午前十時十分田中首相を訪ひ豫算問題につき協議した

來年度豫算決定 歳入不足千二百萬圓
閣議決定歳出十七億六千萬圓 きのふ大藏省發表

【東京電話】大藏省は十二日閣議にて決定した昭和三年度一般會計豫算を左の如く發表した（單位千圓）

▲歳入	
經常部	一、四九二、一九八
臨時部	一四七、一八三
計	一、六三九、三八一
▲歳出	
經常部	一、二二三、三三五
臨時部	五三八、〇七八
計	一、七六一、四一三
歳入歳出差引歳入不足	一二二、〇三二

なほ右總豫算各省内譯左の如し

▲皇室費	四、五〇〇
▲外務省 經常部	二六、七二七
臨時部	六、八四九
▲内務省 經常部	四七、二二三
臨時部	一七一、〇八一
▲大藏省 經常部	三五三、七五一
臨時部	六二、一〇七
▲陸軍省 經常部	一七六、二六九
臨時部	四七、八八五
▲海軍省 經常部	一四四、二二一
臨時部	二〇、六一七
▲司法省 經常部	三四、〇四〇
臨時部	三、六五九
▲文部省 經常部	一二三、〇五三
臨時部	二二、二七九
▲農林省 經常部	三〇、二一四
臨時部	三一、六六一
▲商工省 經常部	五、六九六
臨時部	七、〇九一
▲遞信省 經常部	二八七、七三八
臨時部	六四、八四五
▲合計 經常部	一、二二三、三三五
臨時部	五三八、〇七八
計	一、七六一、四一三

臨時部歳入

【東京電話】昭和三年度一般會計豫算中歳入臨時部一億四千七百十八萬三千圓の内譯左の如くである（單位千圓）

普通歳入	五五、一六六
公債金	九二、〇一七
剩餘金繰入	一二二、〇三二

大局より見て五年度に延した
幹部の辭職は愛黨の結果 田中首相語る

【東京電話】豫算閣議は今日で大體決定し豫算總額は極めてすらすらと圓滑に進捗した。二、三の問題および交通公債は總理一任となつた。鐵道自動車等の公債の分も自分が調査することになつてゐるがすぐに決定しやう。十二日三土藏相と協議の上正式決定をなしその上各閣僚に報告する積りである、閣議は相當議論が闘はされたが、官僚内閣と違つて政黨内閣は當然そうあるべきである、しかし何等紛糾を見るやうな事はなかつた、公債發行額を三億圓で止めるかそれ以上にするかはまだ判然しないが、そう増發する譯には行くまい。地租移讓問題で幹部が總辭職したのは愛黨の精神の發露で、自分はこの精神を感謝してゐる、四年度實施を五年度實施と裁斷したについては、自分は政友會の總裁であると同時に、内閣總理大臣としての立場から、國家の大局より見て無理のない樣にする必要あると認め斷定したのである

提出した以上 輕々に撤回せぬ
首相の辭表撤回勸告に 協議の末秦氏が回答

【東京電話】地租移讓實施延期に反對し辭表を提出した政友會幹部は、十二日午前十一時本部に參集し秦氏より首相の留任勸告を傳へ協議したが、結局一旦提出した辭表を輕々に撤回するを得ぬとの意見に一致し、秦氏は午後一時官邸に田中首相を訪ひ其顛末を述べた、努めており幹部留任となる模樣である

首相極力慰撫に努む

【東京電話】十二日閣議散會後田中首相以下各大臣は與黨幹部辭職問題につき協議し極力留任を勸告するに決したが田中首相は同日午後一時與黨幹部に對し勸告をなした

兩氏高橋氏を訪問

【東京電話】田中首相は午前九時赤坂表町の自邸に高橋總裁を訪問し、來年度豫算編成經過なかんづく地租移讓の昭和五年度實施および自作農維持創定案の取扱ひ方につき、約一時間にわたり種々說明して諒解を求めた、次いで山本滿鐵社長は十二日午前十時半同じく高橋氏を訪問し、滿蒙政策に關し事變を報告し、かつ意見の交換をなし、同十一時辭去した

京城教育會總會

京城教育會の第五回總會及び第四回府内教育功勞者表彰式は十二日午後二時半から公會堂で開催米田知事其他多數來賓と會員九百餘名出席し盛況裡に城大豫科教授外五氏の名譽ある表彰式を行つた

閣議で決した 各省新規事業費

【東京電話】豫算閣議において決定した各省新規事業各省別總額および重なる新規事業は左の如くである（單位千圓）

▲外務省 經常部 五、九三七
一、ペルシャ公使館新設費 一七八
一、領事館新設費（イルクーツク、モンバサ、サントス） 一三九
臨時部
一、警察官充實費 五九八
一、ハルビン總領事館廳舍官舍新設費 一〇〇
一、移民保護獎勵費 二九一
一、海外經濟事情調査費 一〇〇
一、日露協會學校補助 七五
一、在外中等學校補助增 二〇
▲内務省 三一、六八二
一、主要事業獎勵改善費 七五
一、府縣醫療所補助費 一五六
一、健康保險國庫負擔增 二〇二
一、移植民保護獎勵費增 九二〇
一、海外（以下電文不明） 四〇
一、移民助成費增 五三〇
一、衆議院總選擧費 一、六五四
一、帝都復興事業費補助追加 一、二〇〇
一、丹後地方震災復舊費 二二、〇一六
▲大藏省 二四、四九四
經常部
一、駐支財務官任外格 六
一、貨幣交換差損金 五、八七〇
一、國債整理基金繰入 九、三三三
臨時部
一、議院建築費增 五〇〇
一、中央官署建築費增 二、七七七
一、農業調査中耕地調査費 二三五
▲陸軍省 一六、七三一
一、防空用兵器整備費 一、二〇〇
一、燃料貯藏（航空機用其他） 二〇〇
一、無線通信要員教育施設費 一五〇
一、自動車獎勵費 三二六
一、青年訓練不合格者在營經費 六六〇
一、朝鮮羅南建造物整理其の他營舍倉庫改修繕費 一、四〇六
▲海軍省 經常部 二、八〇二
一、新艦船維持費 六、四九〇
一、新規航空隊維持費 六〇〇
臨時部
一、飛行機維持費 一、七一七
一、火藥工場新營費 二〇〇
一、重油槽增設費 五〇一
一、航空隊設備費 五二〇
一、艦船加賀改造費 二、八〇〇
▲司法省 經常部 四、〇三五
一、陪審法實施準備費 一、一三八
一、裁判所職員待遇改善費 五九
▲文部省 九、四九二
一、教育費全補塡 一〇、〇〇〇
一、青少年教育振興費 三、五一〇
一、私立學校助成費 二三七
一、高等水產學校新設費 二〇八
（總額百一萬圓三年繼續）
一、學齡兒童就學獎勵費 五〇〇
一、社會教育局設置費 四六
一、オリンピック選手派遣費補助 八〇
▲商工省 三〇二、七
一、產業基礎的施設費 八八、九
一、貿易振興費 二九〇
一、試驗研究機關充實費 八五二
一、重要工業確立費 四一
一、重要工業確立費（曹達灰工業補助） 二一七
一、人造絹製造獎勵費 一九四
▲遞信省 一九、九〇〇
一、航空路設置經常費
一、二十四時間勤務制改善費 一、〇一九
一、町村電話施設維持費 一、三三五
一、電信改良計畫改訂繼續費 四、〇〇〇
一、無線電信電話施設監督費 一六五
一、近東主要港灣補助 一〇〇
一、航空路設置費 一、二六一
一、總選擧等に伴ふ經費 二、二二三
▲農林省 一四、七九八
新規事業細目は尙ほ發表されず

八八艦隊案以來の 尨大なる新規事業承認額
大禮豫算を加ふれば二億圓近い 積極政策の片影

【東京電話】十二日の閣議を以て最後の決定を見た昭和三年度新規事業承認額は、大藏省主計局調査によれば、總額一億八千廿余萬圓で、これに御大禮豫算を加ふる時は、實に二億圓に喃々とする尨大な數字を示してゐるが、かゝる大豫算は先年高橋内閣時代に、八八艦隊案を通過せしめた以來のレコードで、政友會積極政策の一端がこゝに現れたものである。しかし豫算總額は昭和二年度豫算に比するに、總額二百四十四萬四千圓を增してゐるが、更に内容を檢察すれば

歳入
經常部 三千四百四萬四千圓增
臨時部 三千六十萬三千圓減
歳出
經常部 三千八百八十一萬四千圓增
臨時部 三千六百三十六萬五千圓減

となり歳入臨時部中剩餘金繰入額は六千七百九十六萬二千圓減で前内閣片岡藏相の繰入れ額よりも遙に少額となつてゐる

修交條約調印

【パリ十一日發】フランス、ユーゴースラビヤ間の修交條約は大戰記念日に當たる十一日正式に調印を了した

濱田氏さくや入城

（右から）濱田氏、同夫人、同行の某名譽石井研堂氏

今度の豫算は實に骨が折れた
大體此の程度で 三土藏相語る

【東京電話】從來の豫算は剩餘金が豐富だつたし自然增收も多く見込得たから豫算編成も夫れ程骨が折れなかつたが、今回の豫算編成は剩餘金は近來にない少なさに、自然增收も經濟界の狀勢から殆んど見込得なかつた、從つて豫算編成は極めて困難で其上地租移讓をなるべく速かに實行せねばならぬため、一層困難を感じた、夫れにも拘らず政友會年來の主張たる產業の發展、農村振興と云ふ費用は相當認めた、公債策に就いては前内閣とは大に所見を異にし、公債の增額は必ずしも憂ふべきものでないと信じてゐるのであるが、財界の現狀より察して、明年度に於いては二億以上の公債を控へ度いと考へで、此の方針の下に豫算を編成したものである、植民地公債は前年度同樣据置とし震災善後公債を少し增加し震災復興費を一部公債支辨に振替へて、鐵道公債で八千萬圓に增額し、公債計畫を樹てたのであつて大體此の程度で滿足と信ずる

新規公債總額
一億九千九百萬圓

【東京電話】明年度新規公債計畫は總額一億九千九百一萬七千圓と決定したが内一般會計は九千二百一萬七千圓、特別會計は一億七百萬圓でその内譯左の如くである（單位千圓）

▲一般會計	
震災善後公債	九三、〇一七
▲特別會計	
鐵道公債	八〇、〇〇〇
朝鮮事業公債	一九、〇〇〇
臺灣事業公債	五、〇〇〇
關東州事業公債	一、〇〇〇
樺太事業公債	二、〇〇〇
計	一〇七、〇〇〇
合計	一九九、〇一七

しかして右を昭和二年度公債發行額一億五千萬圓に比較する時は四千九百一萬七千圓の增加である

朝鮮補充金 一千五百萬圓
前年度と變りなし 植民地補充金決定

【東京電話】各植民地に對する一般會計補充金は災害に伴ふ分を除き總額一千三百四十萬圓と決した昭和二年度に比し百萬圓增加であるが内譯左の如し（單位千圓）

	昭和三年度	昭和二年度に比し增減
朝鮮總督府	一五、〇〇〇	なし
臺灣總督府	ナシ	ナシ
樺太廳	一、六〇〇	ナシ
關東廳	五、〇〇〇	增 一、〇〇〇
南洋廳	一、八〇〇	なし

自治制施行の要項ほゞ決る
京城府議茶話會の委員會で大體決定

京城府協議會員茶話會では自治制施行に關し獨て研究調査を行つてゐたが、先に金谷、相談、成松、肥塚、安藤、李、方、韓の七氏委員となつて調査中であるが十二日府廳内で開いた委員會で左の自治制施行要項を決定し、來る十六日午後二時府廳内參事會室で茶話會を開いて報告をなす事になつた府協議員はこの要項に基づいて更に細部にわたる調査を進めるはずである

自治制施行要項
一、三面制を統一し市制を布くこと
一、三面制の權利義務は市に於て繼承すること
一、市長は官選とすること
一、市會議員の選擧權は年齡二十五年以上の男子にして一年以上市内に住所を有し市稅年額五圓以上を納むる者とすること
一、市會議員數は人口に依り適當に定むること
一、市會議員の任期は四箇年とすること
一、市會議長、副議長及名譽職市參事會員を置き議員中より選擧すること
一、必要に應じ市參與を置くこと
一、教育費に關するものは現在の學校組合及學校費の財政經理に基き各特別會計とすること
一、適當なる選擧取締法を設くること

煙草元賣會社 專務問題行惱む
松井氏の就任困難 詮衡委員が再協議

全鮮タバコ元賣聯合の新會社設立は各般の準備事務進捗をみ、社長に高木局長、專務に松井平壤府尹の内定をみてゐるが、その後松井府尹の專務就任には難色多く行惱みを呈したので水口專賣局長は十二日新會社の役員詮衡委員たる高木、河野、村上、鈴木、岡本五氏を專賣局に招いて再考を促す懇談あり。五氏は同日全鮮元賣聯合の總代十七名に通知を發し十三日午後一時から京城タバコ會社樓上で緊急總代會を開き再詮衡につき協議する事となつたこの結果新會社の營業開始期たる、十二月に支障を來たし、專賣局では、現賣捌人の營業指定期間の延長をなす模樣である

問題の圓滿解決を希望する
水口專賣局長談

新會社設立に就て詮衡委員が松井平壤府尹を專務に推し、私も内諾を與へた、この内諾は松井氏が圓滿に退職し圓滿に就職すべき前提の下に行つたものであつたが内諾以後に於て松井氏の專務就任に種々の難色を呈した、この難色とは松井氏の適不適は別として國策の遂行上當局の希望通りに行けるかどうかと言ふ疑問であつて、一般の空氣も亦この疑問を惑じてゐる、この憂があるのに、無理押しに松井氏を專務に推すは新會社設立にひいて支障となる慮れあるを以て、再考を詮衡委員に促す事になつた、唯これが因をなして全鮮團賣會社の合同が崩れる事なく、問題の圓滿なる成果を納むる樣、善導する考へである

遺憾である
高木、河野兩氏談

『專務の人選に就て當局より再考を促されたが、即答致し兼ねるので、總代會を緊急開催の上回答する考へである、松井氏の專務は總代會一致して推薦したものであるが、これに一般の空氣が向かなかつたのは眞に遺憾である』

松井氏急遽入城

問題の平壤府尹松井信助氏は新會社の專務問題について自己の立場を說明すべく急遽十二日入城した

神宮參拜

十一日總數五五六九人▲内譯内地人二八三人▲朝鮮人二七八八人▲支那人八八人▲西鮮師範一三三人▲成南文川普校二一人▲忠北美江普校三五人▲忠南普校三六名▲江原道春川普校八一人▲前年度四八一八

會

京城電氣動力使用者會總會 既報の通り十一日午後四時から花仙で開會、土井會長より會務及會計報告ありたる後左の通り役員の改選を行ひ引續き懇親會を開いた。▲會長 土井伊八▲副會長 今村伊三郎、李遇雨、幹事 田川常次郎、二宮常一、中央商工株式會社、大陸護謨工業株式會社、京城日報社、評議員 牛嶋源吾、伊藤大二郎、朴永根、朝鮮精米株式會社、朝鮮印刷株式會社、角田平次郎、山岸富雄、京城護謨工業所、金光津、鍍本吉助

●メソヂスト京城教會集會 十三日午前十時十五分及び午後七時の兩回禮拜及び講師の說教あり

●京城組合基督教會集會 十三日午前十時半及び午後七時の兩回禮拜及び長谷川牧師の說教あり

人

◇小山一郎氏（東京三菱技師）中本英雄氏（東京三菱重役）▲遠藤一氏（海軍大佐）▲高橋邊作氏（東京三菱技師）十一日午後八時入城朝鮮ホテル
◇小野澤百八氏（浦和高等學校教授）十二日午前八時ベルリンより歸朝の途入城巴城館
◇吉澤作造氏（平壤鑛業部部長少將）滯城中のところ十一日退城
◇小島一氏 府内本町三丁目九二番地に居の同氏は今回大阪に轉居することゝなり十五日家族一同當地を引揚ぐると（轉居先は大阪市東區淸水谷東の町四八一番地）
◇第二師團將校滿洲戰跡視察團 中川參謀長以下四十六名十一月十六日龍山發十二月六日歸還の豫定
◇佐藤周吉氏（鐵道局技師）特種鐵道建設工事研究のため印度、伊太利其他歐洲へ洋行を命ぜられ十四日南部第八列車にて龍山發の上十二月八日神戶發にて箱根丸にて出發の筈
◇酒田四郎氏（三越吳服店常務取締役）十二日午後七時四十分入城朝鮮ホテル十六日頃迄滯在の豫定
◇小林龍造氏▲古橋托四郎氏（慶北内務部長）▲師谷小一氏（慶北學務課長）▲平野宗三郎氏（釜山實業家）十二日夜退城
◇松井平壤府尹 十二日入城
◇諸岡榮吉氏（湖協主事）東上中の所十二日午後七時四十分歸城
◇大澤勝氏（城大教授）同上

經濟

南鮮から西北へ
金利安に伴れ事業は勃興す

内地の財界は昨今資金の緩漫に惱みだし金利の如きも近來にない下押を示し、目下資金需要期に拘らず商工界の不振・事業界の衰微等で日銀帳尻の如きも今が、朝鮮は今日金融界の動搖の影響も大したことなく財界は不況ながらも内地の如きことなく割合に安定して居り、事業の如きも割合に有利に廻るのみならず朝鮮の土地は相當有利なので今更に内地の資本家が朝鮮の土地の有利なのに着目して投資する向きも多かつた。然るに昨今の金利安が益々低落して來たので土地以外の事業にも着目してこの方面に投資する傾向が漸次顯著になつて來た。即ち從來の土地と一般から閑却されてゐた西北鮮地方が最近非常に有望視されて來たので内地の資本家が該地の事業に着手するに至つたその主なるものは西北鮮地方の水利事業の勃興、全鮮を通じて電氣、鐵道事業が勃興し、内地の資本家によつて着々進捗しつゝあることは朝鮮の財界および金融界としては寔に喜ぶべきことであるしかして今後なほ金利安が持續すれば財界も漸次、回復の曙光をたどりつゝあるから事業界は一層旺盛になるだらうと觀測されてゐる。

米資金減で 納稅資金增か

米はまだ下るとの豫測が有力であるが現在既に餘り安いので買惜みの氣味あり銀行方面では例年に比し米資金の需要は多少減じその反對に大中農の納稅資金の需要が增加するものと觀て居る例年米の出廻りと同時に納稅資金の需要がないではないが今年は特に多いであらうと併し納稅は年内に半分二三月までに半分となつて居るから米安が續けばこの二三月頃に却つて穀物が出るやうになり政府の内地米買上げが米價の次汁拔けを何時までも阻止して居るのと兩方で却つて惡い結果となるかも知れぬと觀測されてゐる

鮮米取引狀況

鮮米協會十月中の鮮米取引狀況は東米十二月限新甫は頗る平凡なる寄付で人氣稀り四十五錢の下鞘に生れ新内地米第一回收穫豫想高は六千五百四十九萬二千八百五十石と發表され前年度實收に比し五百九十萬一千六百石の增加を示し政府の買上げを期待するも新米の出廻るに伴れ一層先安氣分濃厚を加へ期米先物は十月一日の後場六節三十一圓四十錢を高値に早くも四日の後場五節には二十九圓八十錢と安値を付けたが當限は仕手の關係で保持りとなり此脅威を受けて踏上げ相場を出し四日後場四節當限三十圓五十錢を安値に納會の二十六日には前日からの煽りに一節より五節迄五本同事の三十三圓八十錢の高値を見せ買方の氣勢を昂め一面正米は此のお蔭で揚米賣方側の渡米蒐集手當の餘波を受けて今迄市場に顧みつて居て買手の無かつた鮮米までも値段良く買はれて殆んど一掃され閑散筋の總作となつたが當業者の時に稍々

鮮米の試驗 醸造試驗所で

大藏省醸造試驗所は昨年鮮出の『穀良都』を試驗した結果好成績に鑑み近く本年の『雄町』大邱の『穀良都』を試驗することになつた

安東商議會頭

安東商業會議所は選擧改選の結果會頭に高橋貞二氏、副會頭に廣之口嶽太郎氏、岡見正治氏、當選此の認可の指令があつた

京城手形交換高 十二日

枚數 八四九五枚
金額 一、六七〇、四三八、四四錢

日銀帳尻（十一日）（單位千圓） 比前日增減
貸付高 [illegible]
正貨準備 [illegible]
發行餘力 [illegible]
計出高 [illegible]

東京コール（十二日）
無條件 [illegible]
翌日拂 [illegible]
普通 [illegible]
月越 [illegible]

落付模樣となつて十一月一日の一月限新甫は三十二圓の上鞘を買ひ、故に順鞘を見ることとなり漸く新穀相場に油の乘る本舞台の活躍期に這入つた

期正米
鮮内延べ（十二日）

▲釜山 ▲大邱 ▲群山 [illegible]

各地期米後止

先限▲下關二九、二九發名▲名古屋二九、二五▲金澤二八、[illegible]▲熊本二九、一一

大阪期米俵合

大阪最終氣配 [illegible]

株式

大株短期引跡

大新 八十六圓 鐘紡 百三十八圓二 久原 六十三圓二 東新 百六十圓五

東京株式短期止

東新 [illegible]

市況

橫濱生糸大引

當限 一三〇、五〇
先限 一三三、〇〇

鮮魚 京城

▲タイ五五▲小ダイ六〇▲車エビ六五▲カジキ七〇▲ツンシビ二五▲小ブリ二五▲ヒラス二八▲サバ一二▲サワラ五〇▲アジ一二▲コノシロ一六▲アナゴ一五▲ヒラメ二二▲タコ二二▲イカ五〇▲アワビ五五▲ニベ一四▲マナカツオ五九▲赤貝一四

京城日報

政友會の統制難

閣栗の背競べ

最近の政府に起つてゐるいろいろの問題は結局人の問題である。政策の問題でなく、人の問題である。政友會内閣には總理が三人あるといはれてゐる。即ち田中氏の外に、鈴木山本氏、小川中橋氏、いづれも三土藏相よりも財政經濟上に知識があり、手腕もあるとの自負をもつてゐるので、事毎に思ふやうにゆかない。しかし本當に藏相らしい藏相は一人もないのである。最近の地租委讓問題に於るゴタゴタは、内閣の不統一の根本原因が三派鼎立の衝突である。幹部の意見の衝突である。然も政策の前途にあつては、内閣總理がどうであるかは總裁の威信に如何する者のあるのだが、與黨幹部は總理を擁立して五年度に延期ときまつたのであるが、未だ論じてゐるのである。而して彼等の或るものは、内閣總理がどうしても四年度に實施できないといふならよろしく辭職して首ひたい、黨幹部には大臣級のものは幾らもあるなどといつてゐる。成る程政友會には大臣級を以て自任するものは隨分ある。少くとも乃公でも今の閣僚位のことはやれると思つてゐるものが多いだらう。これが現内閣の人事行政がうまく行かず、首相を手古ずらせ、世間に失態を暴露するゆえんであると思ふ。しかもこれは、政友會に人物の多いことを語るものでなく、かへつてその反對の事實を示すものである。人物拂底、閣栗の背競べが、政友會總裁の缺陷そのものである。つまり中心勢力がないのである。閣僚は總理に心服せず、幹部は大臣に心服せず、しかして大臣は首相に心服しない。『總理』は三人だが、『首相』は何人だか分らない。さきに宇垣大將は田中内閣に加へられたが、現内閣は或る意味に於て鈴木内閣であるともいへるし、更に閣員ではないが小泉策太郎氏の如きは非常な勢力を以ていふ事がある。一般今の内閣は鈴木の内閣か田中の内閣かといつた中首相に對し、小泉内閣とも或はいへるだらう。この意味で首相の統制の觀點が何にかすことと少くないから、小泉内閣ともいへるし、或は外の有力者の内閣ともいへるだらう。この點的首相は、多少的首領の感じが何につけて現内閣を不統一に導くのである。」

政黨に要するは統制である。統制なき政黨は群小の利權集團に過ぎない。尤も我國の政黨が首領の所有物であり私黨であつた時代から今日の政友會の如く幹部公選といふやうにデモクラテックな組織になつたのは一つの進歩といふとも出來るだらう。研究會の一二首領が利益の親、簡單の事を以て多年政黨を擬いたことに對し、今や一部の會員は反抗を企てゝゐる。これはたしかに時代の波がひたくと貴族院の時代錯誤的組織に押し寄せたものであらう。しかし如何なる組織にも中心がなければならぬ。その中心は人である。首領の私有物でなくなつた政黨は、一層首領の合理的支配に統制されねばならぬ。今日政黨内閣に對する世人の非難は、大部分統制なき結果に外ならない。われわれは政黨政治の確立を希ひ、政黨政治の……あるのであります。

營業収益税は愈よ改正さる

個人課税の免税點は六百圓に引上げらる

營業收益税は實施以來その課税標準、公平を缺くものありとして、諸種の點が擧げられ、至る所の政府においても問題となり、政府に對してもこれが改正の建議も提出されて居る譯である。よつて大藏當局においてはこれが實際の調査を行つた結果、個人に對する現行營業收益税率は確に均衡を缺くものあるを認めたるを以て、これが改正の必要を感じをり、殊に法人に對する課税率も研究調査中であつたが、法人に對する課税率も個人に對するが如きものはないも、相當改正すべき必要を認むるに至つたので、これが改正の決定をかたむるに至り目下これが改正に關する具體案を練つてゐるが、殊に個人に對する課税率は大體工業者に屬く中小商工業者には比較的過重なるものあれば、これが課税率を改正すべく同時に法人課税に對しても相當考慮することになつた。即ちその改正の眼目とするところは免税點の引上げであつて、なかんづく個人課税に對しては現行免税點四百圓を六、七百圓程度までに引上ぐるのを至當と認めてゐる。なほ免税點の引上げに關しては、これを現行の倍額八百圓にまで引上ぐべしといふ建議も出されてゐるが、大藏當局としては六百圓程度であるが、或は運動のいかんによつては七百圓までには引上げる事が不可能でない模樣である。殊に營業收益税の免税點引あげは主として中小商工業者の利益並に生活を保護する事となり、社會問題、經濟問題にも相當關係ある問題であるが、政府としても歳入減少の今日である から、たとへ收益税の改正を行ふ場合にあたりても、出來得る限りこれに伴ふ税收入減の差額を考慮せねばならぬから、免税點の如きも最大限度に止めるであらうと見られてゐる

いゝ。しかし既成政黨を救ふの途はか其改造の途りにないそれと主張され人物である。しかし人物はなかなかない。

女子教育の向上に男女共學を奬勵

文部省の賛成を得て

龍大先鞭をつく

文部省では女子の高等專門教育を重視してかねてより官立女子專門學校の設立を企劃してゐるが、財政の關係でなほ未だその實現をみてゐない。このゆゑにその補充策として大學における女子の聽講を聽認し大學側の希望によつては男女共學といふやうな事も進んで許可しようとする意向を有してゐる模樣であるが、最近その先鞭をつけたのは西本願寺の經營になる龍谷大學の男女共學問題である、龍谷大學ではかねてより男女共學を斷行したいといふ希望を有してゐた。それは近來女子の自覺がめざましく宗教とか哲學とかの如き高い精神文化を要求するものが非常に多くなつて來た。然るに從來は重に女子の聽講が認められておらず、これに對して特別の使命を有する宗教界においても遺憾に堪へない事が多かつたのである。然も時代の進歩は今や女子の活動を必要とするに至り、今後は教職にある女子が實社會に立たねばならぬこととなつた。これは一般社會においてもさうであるが殊に宗教界において然りである。この意味において龍大では各宗に率先してこの擧に出でたものであるが、これに對しては文部當局においても非常な注意を示してゐるので同大學では直に實行に移る事となり、近く理事會を開催して規則を改定し出來得れば明春より早速これを實施すべき意氣込を示してゐる

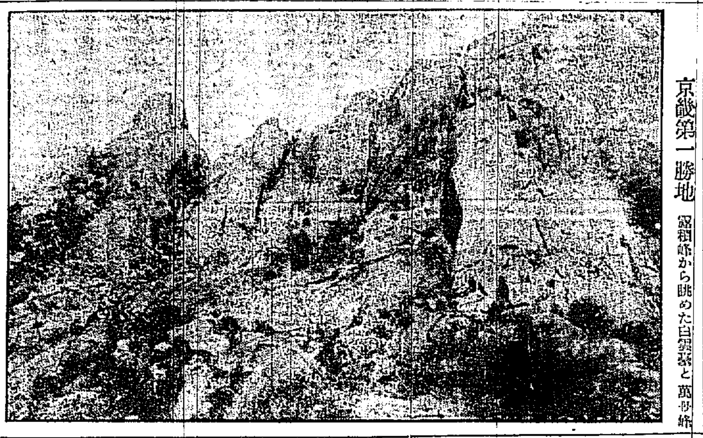

京畿第一勝地

歐米漫遊談（四）

文學博士 澤柳政太郎

次ぎに日本の教育と外國の教育とを比較致しまして必ずしもまけないと思ふ節が少くないのであるのであります、殊に私は時々申上げて居るのでありますが日本の教育の制度……即ち教育制度も今日は内地の制度と余程接近して參りましたので同様にいへやうと思ふのでありますが、制度としては日本の制度は決して歐米諸國何れの國の制度にも余り劣る所はない或は優る所があるかも知れないい日本の教育制度は最も民衆的で

い言葉になりましたけれども余程民衆的でデモクラチックでありますが、西洋の教育の制度は政治その他の方面に於て非常に民衆的であるのにも拘らず教育制度のみは階級的であつて或は貴族的であります。先頃或る機會にお話をうけたまはりましたが、こゝに師範學校になつてをりまする低級の大學校が西洋の制度を封建的であるといはれたことを記憶してをりますが全くヨーロッパ諸國の教育制度は封建的であるものであります。日本の

も明治五年に學制發布以來の制度といふものは極めて近世的であり民衆的でありデモクラチックの趣意にかなふた制度であつて彼にまさつてゐるといふことを考へてみるのであります。」

然しながらヨーロッパ諸國の内においてはドイツのみが大いなる革命を致しまして、そしてこの制度に大いなる變更を加へましてやゝデモクラチックとなつて來てこの封建的表現を脱しつゝあるのでありますが、英國なり、フランスなりはなほその型において封建的にあるのであります。これ等の國において我内地又は朝鮮の制度に余程まさつて居ると申してよろしいと思ふのであります。それは

中等學校の制度とは何等の交渉のないものとなつてをります。ドイツのみは革命以後の制度はやゝ改められて小學校に入るのは中等教育を受ける士族になるといふ制度に改められたのでありますがまだ英國およびフランスの小學校は一般民の子弟が入る所となつてゐて中流階級の子弟は別にきめた制度をとつてゐるのであります。尤も英國におきましては小學校と中等學校との聯絡をつけることを苦心しつけんと至して努めて居るのでありります。即ち小學校に入りそれより中學校にはいることを努めて聯絡をつけるのであります。それで

免除するか或は更に進んでその學資を補助するとか、又は生活費までも補助致しまして小學校と中學校との關係をつけ聯絡と致してゐるのであります。或は進んだ人に至りましては萬人が中等教育を受けなければならないといふやうな意見をもつて運動を致して居ります。けれども制度と致しましては依然として矢張り小學校に入つた所の大多數の本人も子兄も小學校を以て終るべきものであるといふことを認識してゐるのであります。丁度私がフランスに參つた頃も現に文部大臣エリオット氏、この方は前總理大臣で政黨の首領であります。このエリオット氏が新制度を設け國民を小學校……

を昨年の豫算に計上したといふことを新聞で知りましたが、果してこの案が行はれるか、佛國は今日財政窮乏を非常に努めてゐる際であります。この際に當たつても斯ういふ法案を特に提出されやうと致してゐるのであります。又一面ドイツの如き小學校のみでなく少くとも國民一般を中等教育に基礎を置くやうにしやうといふ制度に改め事實上において小學校と中學校との聯絡を濁かにすることに苦心してをります。少くともかういふやうな點から考へましたならば我日本朝鮮の教育制度といふものは制度としては最も進んだ所のものと申してよいとおもふのでありますます。」

生命保險の標準死亡表

商工省で統一立案

商工省においては豫てから生命保險に關する標準死亡表につき其の完全なるものを作成せんとする計畫をたてこれが作成に關する各種材料の提供方を生命保險會社協會に依頼し同協會では保險業協會部委員會を開きこれが標準死亡表に關する各種材料の供給につき調査を進めたがこれ等の材料は各保險會社によつておのおの調查方法が異つてゐるのでこの際各會社の當事者が會合し細々協議を重ね各材料の統一を計ることとなつたが近くこれが決定を見次第商工省に對して右材料の提供をなすはずで同省ではこれにより永年懸案の標準死亡表を完成するの豫定でこれが出來たあかつきは生命保險の改良發達上非常な貢獻を來たすものである。」

露國の勞働保險

全露の勞働者總數一千三十一萬三千人の内、八百九十一萬人は社會保險に加入して居る。そしてその保險金總額は一九二六、七年度に於て八億五千四百萬ルーブルで被保險者一人當たり一ケ年平均百ルーブルの割になつてゐる。その内主なる費目は被保險者およびその家族に對する醫療補助費で二億二千九百九十三萬六千ルーブル即ち全額の二割七分に當つてゐる。疾病、負傷、姙娠等による勞働中止の場合一時的勞働金額を支給させるので、この支出も少くなく本年度分約九千萬ルーブルにのぼつてゐる。これに次ぐは失業手當ての支出で六千六百九十一萬八千ルーブルである。

養蠶組合法の制定

農林省も迷ふ

養蠶組合法の制定に關しては豫てから當業者の政府に對する猛烈な陳情により農林當局においても種々頭を惱まし省内においても色々の異論を生ずるに至つてゐるが、主務局においては養蠶組合を法人として認むる事には大體において異議なく畢竟今日におよんで現在ある町村より小さな區域の養蠶組合は町村を單位として組織され實際上の事業を遂行する事が困難であるからこれに法人格を與へる必要がないといふ意見に見方もあるがなほ主務局においてはこの理由とする處は現に同作用の組合等便利を利用する事は困難なる又組合を法人化する事には公共的意味を主とするか或は經濟團體としての活動を主とするかの二點であるが組合側の主張する如く後者を主とせば當然加入又は脱退を行ふ事となり非常な困難を伴ふ事となるは中央の指導機關を組合側の主張の如く系統で統一する事は容易であるが地方官廳でする事は困難である。結局養蠶組合は產業組合法によらず産業組合法に特例を設けてこれによる事としてもその性質上可成りむつかしい問題を生ずるので效許を與へるのが便利であるとするに傾くが現在の蠶業組合を産業組合中に加ふる事としてもその生產組合法の單行法制定については行き詰りの形でこゝ當分はその成り行きを見て何れか決する模樣である。

國產振興博覽會

東京で開催

一時延期となつた國產振興博覽會は今回東京商業會議所國產振興會議所の主催により愈々明年三月上野不忍池畔において開催の事に決したが本博覽會に關する準備については既に種々問題を惹起してゐたがこの程大體經費は百五十六萬圓の見積りで、この中百萬圓は本會の會計支出とし、殘額の五十萬圓は同博覽會に出品その他出資にあてんとするはずで同博覽會の準備に關しては順位これが協議をなし、近くこれが準備に

郵便貯金の激增

財界の恐慌が生んだ現象 創始以來の新記錄

遞信省の調べによると、郵便貯金始まつて以來の激增で、總額十五億二千百萬圓におよんでゐる。これは本年三月の財界恐慌によるものである。郵便貯金は近年相當に信用されなくなつた事を物語るものである。郵便貯金額を示すと左の如くである。

年度別	預入金額
明治八年	一萬五千二百廿四圓
同一九年	一千萬圓
同二二年	二千萬圓
同二九年	三千萬圓
同三一年	二千二百萬圓
同三六年	三千萬圓
同三八年	五千萬圓
同三九年	七千萬圓
同四〇年	九千萬圓
同四一年	一億圓
大正元年	二億圓
同六年	三億圓
同六年十月	四億圓
同七年	五億圓
同八年	六億圓
同九年	七億圓
同九年七月	八億圓
同一〇年	九億圓
同一一年	十億圓
同一二年	十一億圓
同一五年	十二億圓
昭和二年五月二日	十三億圓
同五月十二日	十四億圓
同八月二日	十五億圓
同九月末	十五億二千百萬圓
同十月末	十五億二千百萬圓

濠州の人口激增

最近の統計によると最も人口稀薄なオーストラリアの人口も急激な增加を示し、一八八一年には僅に二百二十五萬であつたのが、今年度は六百萬以上に達してゐる。なほ一九二一年における同國人口增加の趨勢は一〇、三二%であつて、カナダの八、一五%よりも遙に好成績である。」

に取かゝる豫定である

漁業獎勵費五十五萬圓だけ復活

【東京電話】農林省が要求してゐた沿岸漁業獎勵費七十五萬圓は一旦大藏省の査定で削除されたが復活要求の結果五十五萬圓だけ承認された

男女の性別は何うして定まるか（四）

農學博士 梅谷與七郎

これ等の說は更に今日の試驗方面の實驗から考へて見ると非常に興味が湧いて參ります。以上は大體において千九百年前に於ける性の決定の種々なる說を申上げたのでありますが次ぎに千九百年以後における性の決定に關する諸說を申上げますがこれ等は非常に生物學的に議論のあるものになつて參りました第一性が受精前において既に決定してゐるといふ說（一）何れも性に關して不純であつて換言すれば父の精子にも母の卵子にも男女の別がありてそれがメンデル法則に從つて遺傳しその性が決定するといひます所が雙親が何れも常に關して不純であるといふ點はメンデル法則に拘泥し過ぎた一つの空論に過ぎない事が分りました一つの次ぎに現れた說は今日最も重きをなす說でそれは（二）雙親の一方が純であつて一方が不純なる場合でありますこれが遺傳學上又は細胞學で有名なるコーレンス、ベーツソン、ウイルソン、モルガン諸氏によつて唱へられたのでありますしかしてこの說が眞理に近い事をドンカスタア氏が實驗によつて確めたのでありますそれは性に關して不純の方を去勢すると性的變化をなすか純なる方を去勢すると性的變化を繰り起さないことを實驗したのであります

例へば鷄は雄が性を決定する即ち雌の卵と雄の卵との二種あつて雄は一通りしかなく性に關して純でありますゆゑに雄鷄を去勢すると毛が肥やトサカが大きくなつて時をつげる様になりますが雌を去勢しても本者の様に反對性鷄を雌の特性を現さないこれは反ち性に關して鷄は雌が不純で雄が純なる證據であります所がこの鷄の場合は人間で見ることが出來ますので即ち人間は男の生殖細胞が不純で女の生殖細胞は性に關しては純であります、でありますから男を去勢すると皮膚が白く女らしい聲となつて髭も非常にやさしく麒作の何となく女らしくなるのであります。ゆゑに朝鮮のカンガンなどは一目にて區別出來ますのみならず女を去勢しても左程に性的變化をなさず女らしさを保つてをりますこれ男の生殖細胞が性に關して不純であつて女の方は純なる證據でありますから去勢によつての變化は誠に興味ある面白いものであります。こゝに性の變化に關して第一次性および第二次性の特質について一言つけ加へておきます

動物の性的變化に關して興味がある上二段に區別されてをりますまづわれわれ人間に例へれば生れてから十三四歳までは女らしいとか男らしいといふ事が少しも現れてゐないのであります。然しかく男らしい女らしい區別はありませんが生殖器に於て或差異を認むることが出來ますこれを遺傳學上第一次性の特と云ひます所がそれから後女なら十五、六歳、男なれば十七、八歳になると、漸ち俗に云ふ年頃になると女は丸みを帶んで淑やかになり肉付がよくなり曲線美を現して參ります。男は男らしく筋骨たくましく男性的の肉體美を發揮して來て口髭なども生やすやうになりますなほ男女とも腕毛をするのもこの時期であります。かういふやうな特徵を第二次性の特徵といふのであります。この第二次性の特徵は一般の動物に現るゝ共通なる現象でありますが、かく第二次性の特徵を現すものは主としてその生殖腺即ち睾丸又は卵巢より分泌する内分泌（ホルモン）作用によるといはれてをります。内分泌とは內臟器を刺戟してその機能の平衡を保たして常に興奮せしめて行く一種の不明なる化學的物質でありますこの點について父後に申上げますが性に關係する內分泌腺は、單に睾丸や卵巢の生殖腺のみならず、その他種々なる內分泌腺例へば甲狀腺、副甲狀腺、松果腺、胸腺、腦下垂體、上皮小體、これ等が獨立的ならずその作用において聯鎖的關係をなしてゐるといふことが段々判つて來ましたけれども去勢によつて性が變化を表現する事實より推して性に關するホルモンは主として生殖腺にあるといふ事は認めてよいと思ひます

オニタビ及社交足袋
懸賞
品質本位
⑦オニタビ……コール天製
婦人用オニタビ……細目の色コール天製
⑦社交足袋……朱子、キャラコ製
一、やさしい投票の仕方
お求めになつた足袋の商標の裏にあなたの住所姓名を御記入の上その販賣店へお屆け下さい。販賣店は皆樣に代つて本社へ送つて與れます（直接本社へお送りの方は二錢切手を貼り開封郵便として弊社廣告部宛願ひます）
二、締切と發表
〆切は昭和三年一月卅一日限り直ちに抽籤の上當籤者を決定し二月下旬新聞紙上に發表……同時に賞品を發送いたします。

大賞品

等	賞品	人數
一等	金側腕時計	貳拾名
二等	千五百圓割増金付五圓券 復興貯蓄債券	五拾名
三等	高級組合文房具	參百名
四等	オニタビ又社交足袋	壹千名
五等	⑦特製タオル	五千名

總計 六千參百七拾名

◎販賣店優待規定
⑦商標九月號に詳記してあります、代理店又は本社へ御請求下さい。
御注意
ニセモノあり御求めの節は商標と甲釦の⑦に御注意願ひます
⑦オニタビ ⑦社交足袋 時代仕立物 時代コドモ服 ⑦コール天生地
東京市日本橋區本石町
本舖 ⑦鬼足袋工業株式會社

原料 香水オリヂナル
本品は世界名花の薫り三十八種を巧に配合し藝術的の薫りを有する本邦唯一の香水でありますから皆樣の御心持を爽快にするの效能があります。
定價 特大 大瓶 四圓 中瓶 貳圓 小瓶 壹圓五十錢 新發賣 姉形 一圓二十錢
本舖 東京小石川大塚 發賣元 安藤井筒堂

⑦男も女も老も若も 神仙湯
血の道 リウマチス 神經痛 冷え性 子宮病 胃腸病 慢性病に效あり

誠に良い酒は誠鶴
仁川 深見釀造場

醬油の親玉
㊣
味のよい 香のよい 利のよい
鎭南浦 藤本釀造所

外科 內科 皮膚科 徽毒科
島崎病院
京城旭町一丁目舊府廳裏 電本局二九三六・七三番
エッキス光線 アテルミー科
隨意入院
島崎龍一

資本金壹千五百萬圓
株式會社 十八銀行京城支店
京城府黃金町一丁目 電話本局 五一八番 五一九番 一二〇番 振替京城八一四番
同新龍山支店
京城府漢江通り十三番地 電話龍山 五五〇番 振替京城 一八三〇番
同龍山支店
京城府元町二丁目 電話龍山 一八二三番
銀行一般ノ業務ハ精々確實ニ取扱可申又京城支店及龍山支店ハ株式會社長崎貯蓄銀行ノ代理事務取扱申候

眼鏡專門
カタログ進呈
度數正確品質優秀
亂視遠方レンズ迅速製作
眼鏡玉の覇王 プンクタールレンズ特約致しました
獨逸カールツアスプンクタールレンズ特約 米國AOクルックスレンズ特約
各病院指定眼科醫御指定
大阪市南區道仁谷西ノ町 大學堂本店 電話南一二五番 振替大阪七三三九四番
京城本町二丁目 大學堂眼鏡店 電話本局二二九番 振替京城一二三番

銘酒
和の松 ワカマツ
○防腐劑入らず
○斯界の權威者
大邱 若松商會酒造部 電話（二一二）一七九番

端溪硯の由來

硯石として斯界の大王

新義州刑務所長 横山藤三郎

朝鮮新聞主催の朝鮮名勝投票において投票四萬四千四百三十の高點で全鮮第三位、平北第一位の當選の榮を獲た硯石は渭原郡渭原面端溪硯であつたといふことは、决して偶然の僥倖ではあるまいと思ふのであります

古今の硯譜

を通して端溪は斯界の大王であるが、抑も端溪とは何ぞや、明治地理誌に

廣州肇慶府高要縣東三十里に端州之端溪謂

とあるがその由來を示すものであつて、硯譜に

世傳端溪中旧坑、端溪可愛、硯石成硯出名水之、故自品表這中旦而無山、水中石其色青、山半石其色紫、山絕頂者尤潤、如猪肝色者尤佳云々

とあるのは端溪の硯石が硯の代表たるの稱あるに至つたゆゑんを語るものである。然るに我平北渭原郡の硯は二百余里の隔りある中央而も渭原郡渭原面に

三百有餘年前

發見せられた硯石はその色彩において、その粘潤度において、正に端溪硯の銘石そのまゝであつて、現に稀有の絕品といはねばならぬ、これ即ち渭原端溪の硯あるゆゑんである。産地は渭原江の激流の水底であるから採掘作業の困難は實に名狀すべからざる有様である。まづ一人裸體の壯漢が敢然として激流に潜入すれば足場にすがつた他の一人又は二人がすかさず兩足を延ばして潜水壯漢の腰部を踏みつくるのである。それでやつと浮流のおそれなきを得たる壯漢は水底深く鑿と玄能を揮つて石脈をたどりつゝ剝壁するのであるがこの準備に三四分時を費ゆることが出來ないのであるから何とかして今少しでも硯石採取に新らしい方法はないものかと考へ涙のにじむのを感ずることが出來なかつたのであります。しかも渭原の○○氏が苦心惨憺この銘石の保護に努め、しかも數年來この名石の命脈を續けつゝある折柄、硯に關して

既に神秘的

の情趣を感ずるのである。私は昨年九月着任と同時に現況を視察して聊さかこの銘石の尊いゆゑんを理解すると同時に若干の硯石を有する私が昨年七月當地に参りました因縁から、ここに渭原郡は硯石の供給により、新義州刑務所は彫刻販賣の企劃により相共に硯界の利益を享受するに至りましたことは、聊か少ながら本懷の

逢萊開發上

にも聊か寄與し得ることと信ずるのであります。世上或は萬年筆の世の中に硯石など旧套を墨守するのは時代錯誤でないかとの批難をなす人もありますが、如何に洋服姿の世の中になつても疊やオンドルがなくならぬ限りは東洋趣味の味や韻致は硯池の妙趣を失ふこともあるまいと思ふのであります。いはんや普通教育の普及に伴ふ硯の需用と中等教育の發達に伴ふ優良硯の欲求に鑑みますれば斯業の前途決して憂慮を要せぬものと信ずるのであります殊にいはんや

內地産硯地

においては岩手縣の紫雲石といはず、山口縣の赤間石といはず、ことごとくがすでに原料の缺乏に苦みつゝある今日においてをやであります。今回御紹介の銘石によつて各方面共に認められ運命が廣く世上に宣傳せらるゝことゝ得ましたのは、この稀微至品と、によつて既に紙上の隱者で斯月復錦を出でたる感も宿ならぬことゝ思ふのであります。特に當地の如く國境を擁撃すべき何等の土產物をも存せぬ所にあつては、渭原端溪の價値は觀揚と同時に、彼の從來安東縣の支那商人を肥やし來たれる

硝子玉類似

のいはゆる寶石や人絹交りの支那紬布を驅逐し、々々裡に需求するの惡を一掃することが出來るであらうと存じましてこゝに一言の紹介を表する次第であります(寫眞は横山所長)

慶尚北道

旱害救濟の土木工事

經費一萬圓で

本年度水害に對する旱魃被害地中延日郡はその被害甚だしく一千町歩におよび附近の農民たちには日一日の食に窮しむもの少からず甚だしきは幾十年來住みなれし祖先の地を捨て家財農具を賣遁く間島北滿洲に移住して食を求めて去るものもあるにより慶北道廳では先般來これが救濟の方法について調査中であつたがいよ〳〵これが經費四千六百圓によふ窮民の救濟しその生活の狀况をなすべく、近日約一萬圓を投じてこれ等窮民を人夫として左の土木事業をおこすことゝなつた(大邱)

▲迎日郡延日面等外道路改修(浦項、新光面地内)▲興海七面内等外道路々面修繕(曲江面地内)▲杞溪道路面改修工事(杞溪面地内)▲慶州郡陽北面二等道路中興海道面內の路面修繕

酒類品評會

優等者二名

慶北酒造組合聯合會主催慶北酒類品評會における優等者は左の如くである(大邱)

▲清酒優等(二人)▲南山の鶴、尙州郡尙州酒造會社▲和ガ松 大邱若林藏助▲一等(二人)▲惠美櫻 大邱伊居太一▲高麗鶴、同片木梅吉▲二等(二人)▲志らぎ正宗 大邱奧村悅也▲松榮、同藤波時作

麻布製織改良獎勵

地下室と連絡機

在來麻布は在來機にあらざれば製織不可能のものとされてゐたが在來機は實に手數にして能率低くかつ優良なる製品を得る能はざるがゆゑに慶北道當局ではこれが改良につき研究中の處昨年および本年三月一日慶城郡において地下室にて連絡機による麻布製織を試驗の結果その成績極めて良好にして糸の切斷も少く製織能率も二倍以上にして品質も又在來に比し良好なる結果を得たるにつき將來これが普及に關して地下室設置に連絡機を使用する事を指導し道では當業者に對しこれが獎勵をなしつゝある(大邱)

一、地下室

▲必要なる理由 繰絲は伸張が少くために乾燥する時は甚だ切斷し易きものなれば相當の濕氣を與へ絲の切斷を防ぐ必要ありこの目的に於て地下室は最も適當せるものにして而も夏は涼しく冬は暖なり。

▲構造 六七尺掘下げ周囲及奥行は織機を入れ得る廣さとし屋根は瓦葺又は藁葺となし硝子窓を附し採光を圖る。

二、連絡機

▲必要とする理由 在來手紡繰糸は伸張乏しきがため經糸の開口と同時に絲系が切出する必要ありこの目的に於て連絡機は織前に於けその裝置を付し開口に依り所要の張を滲出し得る裝置をなす恰も在來機に於て片足を以て加減するが如し

稀代の婦女誘拐魔

大邱署に捕る

大邱府南町四五金英洙(三七)同東城町三九三新米德(三〇)の兩名は去月二十日午後四時頃大邱府内東城町を女二人連で行く處を大邱署員にとがめられ擧動不審として取調べたるに金は二犯新は三犯といふ何れも誘拐專門の前科者にして二人の女も一人は永川郡邑內料理業姜錦南(二〇)と一人は慶山郡同面東湖洞姜敬介(二)で家庭不和のため同さんと日下慶山郡某方に身を寄せてゐた女が金等に出嫁中なる事を聞き金は二百圓の前借金を搾つて同家を逃出し咸興へ三百二十圓に賣飛ばされんとするものであつたこの他尙ほ誘拐に手を染めた婦女子かばれ泥田に身を沈めた婦女子も少なからず。慶城郡山西面新興里氏(二)は釜山の飲食店へ百圓で、同郡花園面川內洞李玉蓮(二)は太邱府新町一の高知文飲食店へ賣飛ばして六十圓の前借で住込まされた後大和町の多福飲食店へ百圓で賣飛ばされ流れ〳〵て今ではハルビンの不夜城にある露國稀代の誘拐魔として目下大邱署において取調べ中(大邱)

タイナモの密移入

慶東線扶助驛にダイナマイト五十本入二十箱を京城より密送せる者ある事を京城よりの通報により知る處となり所轄浦項署では大活動の結果目下容疑者數名を留置取調べ中である。用途は漁業者へ密賣を目的とするものだらうとにらまれてゐる(大邱)

玄風橋工事

十二月中に落成の豫定

大邱縣慶道二等道路中玄風橋工事は請負戶田氏の請負にて九月十一日起工目下工事中なるがすでに八分工程に進み十二月下旬には完成の豫定である。同橋は長さ五十五メートル、幅九、五メートル鐵筋十一メートル五連にして戶田氏の請負額は一萬六千七百圓であるが附近の地方民はひたすら同橋の完成を待ち受けてゐる(大邱)

軍馬買上げ

大邱で二頭

軍馬補充部雄基支部長渡邊騎兵大佐は二三日前大邱に來り十一日大邱乘馬俱樂部において軍馬買上げを行つたが左記二氏所有馬二頭が五百圓と四百十四圓で買上げらるゝ事となつた(大邱)

▲達城郡城西面 佐竹三次郎
▲同 郡玉浦面 永利政吉

大邱商議戰

候補顏觸れ決定

選擧氣分白熱す

大邱商議所議員選擧はいよ〳〵目と鼻の間に押迫したので各候補者の顏觸も判明された大邱の選擧資格者は四百八十名から西一と擧げられて十一日正午までに決するのと決した鮮一銀行頭取大邱銀行頭取李相岳氏又同じく鮮なる與望に推されて既に出馬に何れも決した十一日午後八時までに決定した而して各候補の態度は左記の如くでいよ〳〵選擧氣分は白熱化して來た

▲內地人側 大興電氣社長小倉武之助、行社、加藤一郎、森清吉、檜垣伍平、和田清十、崇垣七郎、原田昌夫、小山清五郎、加茂郁作、崔坐榮作、酒卷錦之函、木下源吾、伊藤吉三郎、竹物同托會社、丸田半次郎

▲朝鮮人側 鮮一銀行頭取李相岳、李相和、鄭海鵬、韓翼東、李章雨、李相佑、崔二洪

青木水兵へ

總督の見舞

九日大邱練兵場に墜落重傷を受けた大村海軍飛行隊第三四五號の操縱者青木一等水兵を齋藤總督は見舞として須藤慶北知事は十日齋藤總督代理として病院に見舞ひ金一封を贈つた。尙ほ青木水兵は其後の經過良好にして一命は取とめる模樣である(大邱)

大邱商議檢査

大邱商議主催の會議所現業員講習會は十一日午前十時より同所において行ひ同日無事終了した

家庭衛生講座

慶北道衛生課主催の家庭衛生講座は連夜盛況で十日夜の通俗衛生活動寫眞映畫公開は一段の盛況裡に無事終了した(大邱)

慶尙南道

養蠶組合設立さる

晉州郡文山に

養蠶家二百五十戶を有する慶南晉州郡文山面に養蠶組合を組織することゝなり十日同地普通學校内にて創立總會を開いた。金面長發起人を代表して挨拶を述べたる後定款を朗讀し役員選擧を行つたが金面長を組合長に推し該地養蠶の先覺者鄭南辰氏を副組合長に推し内野入各五名の評議員を選任した晉州郡守金東準氏は朝鮮蠶絲百萬石計畫の大方針の爲めに本組合の組織を祝福すると共に組合員の奮勵を希望する旨を述べ小倉戸商技師は產繭の國家的意義より說き起して養蠶家の心得べき條項を通俗的に說明し健全なる發達を望む旨を述べた、川上郡農會技師は組合員を代表して共同販賣及購入種苗共同作業場の建設に援助を求むる旨を述べて會を終り別室に於て小宴を開き組合の前途を祝福して散會した

當日來會一同の集蠶を感激せしめたるは規約の原案に組合員の戶別賦課金額、桑苗五枚未滿一圓十枚未滿一圓五十錢十枚以上二圓とありたるを大養蠶者たる某地人側の主唱により一枚未滿十錢三枚未滿四十錢五枚未滿一圓に訂別して小養蠶者の負擔を輕減する事となりたるは在鮮の精神を發揮したるものとして組合將來の平和のために喜ばれた(晉州)

小林中將講演

十二日鎭海で

鎮海要港部司令官小林省三郎中將はジュネーヴ海軍軍縮會議に列席せる人なるが十三日鎮海公立小學校で一場の講演を行ふと(鎭海)

黃海道

家庭用の籾擢機激增

業者上つたり

沙里院の籾擢業者は本年の米價暴落のため一般に家庭用籾擢機の使用者激增し從來その生產籾を玄米として搗精業者に託してすらせたものだが、かくては幾何かの賃金がかゝるので、この頃寄り〳〵共同して家庭用に恰好な五、六馬力位の石油發動機を据つけるもの續出の狀勢で、最も有利な點がとれないとおのみならず、第一燃料代用として最も有利な點がとれないとお職械なけでも三千臺に近い數が殖へらるゝに至り盛んにもみすり業者は全くあがつたりの狀態である。なほこの傾向は黃海道のみならずはじめその他各方面の水利工事が竣工しいはゆる產米增殖が實現すれば、すりみ機の需要が增加するものと見られ、こんなに、どこもかしこも探算本位に走るやうになつてはもはや、いくらにしても中間利潤をあげんなど思ひもよらぬ事だといはれてゐる(沙里院)

兼二浦の貯金デー

兼二浦金融組合金融部は一般に郵便貯金デーを十二日から開始した兼二浦金融組合も十二日から十六日まで五日間にわたり郵便局指導の下に執務時間外所々にポスターを吊し宣傳ビラ千枚および宣傳マッチ約千個を無料に配るなど隈なく配布して極力宣傳に努めて居る

リレーからかへりて

慶東夜話

(一) 内田生

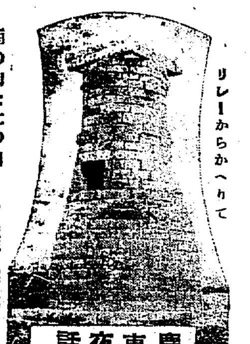

南の山と北の山

僕はこゝと違しい所ではあつたが、その遠しいうちにも、時と場合りに四かなら慶東の野に、山に、チラリと目をやることを忘れなかつた、慶東の山々は丸かつた、その敢日まで眺々たる北鮮の山容に押されてゐた頭のひとみが、なだらかな離群の山の姿の上に注がれた時僕はたとへば長山の旅人があの夜の平原に下つて來た時のやうにのんびりとした氣分になつたものだ、南の山と北の山とは既に選すことを要求した、兵を厭かすことと練の無く武に優る新羅の僕功をたて遂には新羅の明臣と諸んで高麗朝にとつて代つて李朝の太祖は斯き頭を北嶽の安邊寺に遡つてゐた。そうして父をよくしては四隣に敬へられ孤邸を守つては鰥寡孤の上に滅亡した高麗の名臣達の周囲はたしか南の國運の出であつた、僕はふと思つたものだ、長くつた上流の各地からはあまたの英雄家を出してゐる一方蘇聯のほとりからはまた有名の文人墨客を生んでゐることを

平安南道

署長級大異動

大同署長任命を動機に

平南警察部では鮮員中の大同署長任命を動機に左の如く十一日付を以て署長級の大異動を發表した

▲成川警察署長 道警部 齋藤 榮
▲陽德警察署長 道警部 岡本 三藏
▲成川警察部長 道警部 篠原道之助
▲平原警察署長 道警部 田代安太郎
巡査教習所長を命ず
▲警察部衛務部勤務を命ず
▲平原警察署長 道警部 安野作太郎
監察官を命ず
▲平壤警察署 道警部 朴 ○ 昌
成川警察署勤務を命ず
平壤警察署勤務を命ず 平壤警察署巡査部長 任警部補 金山警察署勤務を命ず(平壤)

モヒ患者收容所設立

アンチモール療法は好績

黃海道警察部では一昨年頃當道のモルヒネ中毒患者の救濟事業について佐々木警察部長はじめ非常に頭を痛めてゐたがいよ〳〵今般收容所を新設し三日から十七名の患者を收容し京城醫專の周防教授の發明による『アンチモール』療法を施したが非常に良好で、五日間位で全治退所するものもある。本所經費は地方費より五千八百二十圓で建設費の殘額が三千五百四十圓だと(海州)

消防基金募集好成績

沙里院における消防器具の募集は既報の通り非常の好成績で經過中であるが殘つてゐる分は朝鮮人側の一小部分に過ぎずそれに既に内十三ケ面の寄附分もあり遠からず纏まる見込であるからその總計は裕に五千圓を突破すべくこの中千圓以上の剩余を生ずる事となるのでこの分に對しては金部集金をして特に支那人として備ゆる事とするには多く消防器具にその筋の諒解を求むるはずであると(沙里院)

順南水利設計變更

順川郡における順南水利組合の千六百町歩の水利工事は創立認可されてより從らに時日經過する狀態であつたが當初の設計に不備の點あり東拓に依頼して設計變更をなすことになり近く認可申請をなすはずにて道農務課稻田技師はその爲め現地に出張した(平壤)

新平原署長

安齋警部榮轉

今回の署長大異動に際し平原警察署長に十一日付を以て榮轉したる安齋作太郎氏は明治四十二年巡査を拜命し警部に任官以來各所に勤務し同十二年十月平壤警察署に來任して司法主任として手腕を振るひ成績顯著なる模範警察官として部内に推重されてゐた(平壤)

新司法主任

森永警部榮轉

平壤署外勤監督係主任森永三木造氏は十一日付を以て警部に昇進し道警察部警務課に榮轉することに决定した氏は明治四十三年に任の後各所に勤務し平壤署司法係に來任して手腕を振るひ部内の信望厚き人である(平壤)

毒蛇の祟り

十日平壤慈惠醫院施療部へ來り治療を求めた患者は平安南道江西郡の某で郡外の野良は十日以前郊外で野良仕事中毒蛇の爲に男子の最も大切な局部を咬まれたため遂に化膿し縊みに堪えずとの事にこれは近來珍しい事だと同院係醫師は役學のためにと診察をとるまでの間ひとつ蛇に咬まれた所を見ると蛇に咬まれたは嘘で患者はあつけにとられたが全く別の病氣と判明しあいた口が塞がらなかつた(平壤)

雞林

新羅の大きな謎をひそむる雞林の上には秋に色づいたケヤキの葉がちつてゐた。慶州瞻星臺の金さんは雞林を指さしながら「あれが雞林です」と教へて聞かせた。

話は新羅の王、脫解の九年に遡る。怜も脫解八月四日の夜であつた、王城の西なる始林の中に怪しい雞の鳴聲が聞こえた、時ならぬ雞の鳴聲に驚いて王は不思議に思つた王は瓠公をのこしたところ、紫雲天地に垂れ、一條の光明暗夜を照くあたり一個の黃金の櫃が木に掛かつてゐるのを見出した、そうして更に金櫃の中から現れ出でたのは聰明英發ならぬたくましい一人の嬰兒であつた、瓠公の伏奏を聞いた、脫解王が神の賜物と喜んだのはいふまでもない、早速この嬰兒には金の姓を與ふると共に名を閼智と命じた、一方始林を雞林と稱へ王位繼承の際にも與つた、始林にはその時の雞鳴の宣告にちなんで雞林と名付けた、かくて雞林は新羅の國號となり更に新羅が半島を統一するにおよんではその國號ともなつたものである

平南雜組

○…平壤府水玉里二八一船夫盧德永は十月二十日親友と飲酒し好い氣嫌で大同江面船橋里の平南水上運搬勞役組合に至り他の組合員と談話中突然同組合事務所に仁煥が棍棒で彼の頭部を殴打し六寸の短刀を以て脅しつけ右大腿部に治療十日間の打撲傷を負したので處罰を告訴したが德永は憤慨し三日平壤署に仁煥を引致拘留し取調べ中である

○…原籍江原道淮陽郡瑞石面現住所支那北滿洲中東線チタ事件は去る九月二十一日新義州地方法院に於て懲役二年の判決を受けたがこれを不服として平壤覆審法院に控訴し目下平壤覆審法院に於て審理中であつたが一月間の言渡を受けた

○…追々寒さも加はり牛肺疫の流行期に入らんとするので平壤では之れが豫防のため管內四十餘頭の牛馬宿に對し來る二十日より三日間嚴重なる消毒を施行せしめることになつた

○…長崎縣佐世保市賓頭盧家の藤田は十一日午前七時牛京城から鎮南浦に來り府内を視察し正午平壤發の列車にて歸途についた

○…平壤驛上里五番地船間屋田中虎方(二八)が十日午前九時牛頭海岸へ出て見ると大同江上に浮き沈みつつある二尺四方位の物あり近づいて見るとチョコリ一枚を腐し兩手に手拭にて縛してあつたが死後二十四時間を經過して何處の者とも判明せぬが他殺ではないらしい

○…平壤醫學會例會を開くが講演者は岩瀨鶴見醫院長、內村院長、栗林醫官の三氏である

平安北道

上水道擴張工事

近く完成す

新義州上水道擴張工事は十五六日頃に完成を見るに至るべくこの工事は約十六萬圓で昨年九月から一ケ年の繼續事業として大貯水池を築造したのである。淨水能力は從前の二百坪貯水池四萬坪のもので現在の貯水池よりも五倍大である

新義州署落成式

十九日擧行

新義州警察署の落成式は十九日正午新築廳舍の三階で擧行されるが招待者は總務局長はじめ本府關係各課長安義兩地の官民主なる人々二百余名である(新義州)

勤儉週間第一日成績

新義州局勤儉週間第一日の成績は貯金は三百八十口四百三十圓九十錢といふ不振だつたが府は局務の都合で局員を多數に出すことが出來なかつたゝめで十一日以降は大馬力をかけてゐる(新義州)

リレー選手を迎へて

【平北の卷】

舶來品を驅逐する

王子製紙の朝鮮分工場

王子製紙の朝鮮分工場は國境新義州に設くべき大工場である。最初朝鮮製紙と稱し王子製紙が大株主として新義州に據り(製紙興業)百十八インチ、フォートリニア式洋紙抄紙機一臺百三十インチャンキー式長網抄紙機二臺で(從業員は)職員十二名技術職工九名職工三百七十名內支那人五十名その他は朝鮮人を採用してゐる外臨時雇として日々百五十名の朝鮮人を使役してゐる製品はパルプ年產額三千屯五十萬圓この販路は鮮滿および大阪小倉地方、洋紙二千萬斤二百八十萬圓で用途は各種新聞紙包裝紙雜貨紙用紙各種加工用原紙とし紙質強靭と耐水力あるを特色とし鮮滿は勿論東京、大阪初め各都市に販路多く舶來品を驅逐する製紙原料として瞬つてゐる工場は新義州の地域に堅固な大堤防で包圍した十萬坪內にあり工場建物の建坪四千四百七十坪社宅百數十軒の建坪二千二百五十坪樹木一市街をなし分社長宗田吉之助、分社長代理神戶重、技師長古川俊、庶務課長伊藤藤次郎氏はじめ一致協力して國の一家族として勇ましい活動をつゞけてゐる(寫眞は工場の一部)

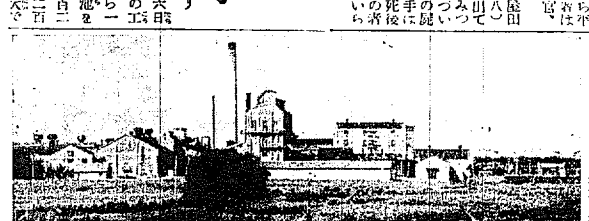

英雄の輸入

昔新羅は朴赫居世の息子であつたといはれてゐる、船に乘つて新羅の國へ來たのが昔脫解であつた。阿珍浦(迎日灣)へ寶物と共に流れ着いたのが昔脫解であつた。そうして『瓢をもつて腰につなぎ海を渡つて來た』のが太祖より四代に仕へた瓠公であつた。金閼智の中から現れた後年の金閼智が金首露の中程を越えて來たとみるのは不當であらうか。あの才新興國の昔脫解と雞林のトリックぐらゐはお茶の子である(カットは新羅時代の天文臺)

乘馬會遠乘

新義州乘馬會員十八名は十三日五龍背へ遠乘を催す(新義州)

滿洲

豆粕倉庫增設請願

安東驛構內の豆粕倉庫の不便を鑑みすべく十一日豆粕組合では豆粕倉庫增設方を滿鐵社長に請願した

九連城行軍

安東青年訓練所の試み

安東青年訓練所では十三日の日曜日九連城方面に行軍して野外演習を行ふ事となつた、これが本年の最終行事として大いに見學者を歡迎してゐる、演習想定左の如し(安東縣)

一、十二日安東を荒した賊が九連城に退却した

二、我が官憲は蛤蟆塘方面から退路を絕つべく出發した

三、我々青年訓練所員は九連城街道を前進して我が官憲と協力賊徒を挾撃する目的で午前八時半安東第一小學校に集合する

注意 敵は赤旗で示す、一旗は賊十名とす

農產品評會

十二日慈山公立普通學校で第二回農產物品評會を開催した

地方人事

▲內村平壤慈惠醫院長 十日僧川往復
▲安齋平原署長 十六日出發赴任
▲安倍城大教授 十一日新義州中等學校視察十三日歸任
▲大塚新任安東署警部 十一日大連から赴任
▲井田吟泉氏(鎮南浦第二普通校長) 滿洲及支那方面の學事視察中の處十日歸任

●ノーシン! ノーシン! 頭痛に「ノーシン」●

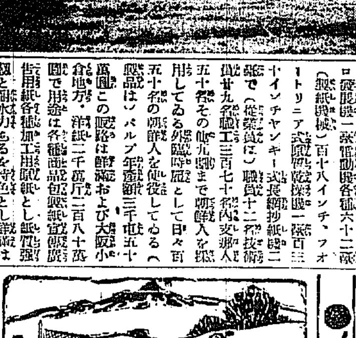

捕雀用優上等絹絲製 カスミ網

高サ六尺 一間二厘 三圓四十錢
高サ六尺 一間二厘 五圓五十錢
二棚掛一巾五間
代金引換送料貳拾八錢

朝鮮京城永樂町二丁目 吉備商會 電話本局三二四番 振替京城三二八番

投網 カスミ網 的値段 關鎖 捕雀妙技 公開

一網一張以上御注文の方に限り何人にも一日數百羽は容易に捕れる妙技を御傳授致します。

腦溢血!

危險信號(高血壓)を輕視する勿れ

壯健なる壯年者の生命を突如として奪取する腦溢血は實に壯年者及び初老者恐怖の中心となれるが何等の豫告なく突發するにあらず、血管の早老硬化に因る高血壓てふ危險信號を無視せる必然の結果なり。

動脈硬化症治療及豫防劑

アニマザ

アニマザの服用が高血壓に著しき效果を與ふることは周知の事實にして、眩暈、不眠、肩凝、耳鳴等の自覺症狀を恢復し、血壓を低下し、生活上の愉悅を與ふ腦溢血豫防劑として汎く賞用さるゝに至れり

『高血壓の治療及豫防に就て』

總代理店 田邊元三郎商店 田邊五兵衛商店

ヨーチル

醜い皮膚病は ヨーチ水でお治しなさい

主治 たむし、水虫、しつ、ひぜん、とびひ、くさ、たむし、あせも、いんきん、がんがさ、頭瘡

効 皮膚病をこじらせると命にかゝはります決して信用のない藥を用ゐてはなりませぬヨーチ水はあらゆる皮膚病に偉大な效力を有するばかりでなく決して害を與へない色がありませんから安心して御使用下さい何時、如何なる時でも皮膚病にかゝつた時は注ぐすヨーチ水をお用ゐ下さい、特に婦人、子供方の皮膚にはこれ以上の藥はありません

殺菌力の強いこと、痕を殘さぬこと、きゝ目の早いこと ヨーチ水の三大特色であります

定價

發賣元 東京日本橋區 玉置合名會社

各國各地の藥店にあります

長津江水電用地に 土地收用令適用か

背後に黑幕があるらしく 當局の最後の肚決る

咸鏡南道における長津江水電會社の用地買收はその後更に渉捗せず地元地主等は不買同盟を組織してこれに應ぜざるのみならず若し一部賣却したものがあるならば暴行を加へると協言してゐるがその背後には黑幕があるといはれてゐる、當局においては國家的事業にしてかつ又咸南の開發に重大な使命を有する同會社の事業を促進すべきに拘らず地元民が眼前の欲に眼昧ましこれが設立を妨ぐるが如き行爲を改めざるにおいては國家の權力を拔き放ちて收用令を適用する最後の肚をきめてゐる模樣である（咸興）

京畿道

陽川生產物品評會 十九日から

陽川郡農會および加陽面農會主催第三回陽川生產物品評會は十九日から三日間陽川公立普通學校で開催する事になり委員側ではこれが準備に努めて居るが十日委員會を開き主なる役員として會長金郡守、副會長[illegible]氏、[illegible]氏等を選任しなほその他幹部として各部に分ち二十余名を選任したなほ陽東および陽川水利組合陽東陽西兩面に[illegible]する事になつた（金浦）

少女に暴行

京城府[illegible]町三二金某の二女某（七）は[illegible]で遊んでゐる隙を[illegible]京町文[illegible]にあざむかれ[illegible]の山で暴行され[illegible]し金一錢を買ひ與に去る七日又[illegible]同一手段にて暴行せんとしたが[illegible]にたへず大聲を擧げたために[illegible]き二錢をなげて逃走した[illegible]知る處となり直に[illegible]に[illegible]

一、軌條鋪目部の整理及軌條[illegible]に對する手入の良否
一、枕木配列、犬釘打方及枕木腐朽、切込みに對する手入の良否
一、道床構造の良否
一、線路排水及防水施設保持方の良否
一、線路頭土及崩壞防止方の良否
一、線路建造物及停車場設備の保存修理の良否
一、線路諸備及防雪防水施設の手入及用地內整理の良否
一、信號及聯動裝置の整否
一、[illegible]の整否
一、線路器具の手入の良否及改良工夫
一、材料保管方の良否及經濟的使用の有無
一、線路事故に對する準備及警戒方の良否
一、從事員勢力、訓練の程度、事務整理其他

江景米在庫 八千石

米の安値と出廻の遲れたので江景地方に於ける穀は昨年今日迄りの感があるが林、[illegible]米所の現在在庫米約八千石あり相場は昨年に比し百叺につき一錢七厘安價で現今四錢三厘の取引である（江景）

大中生の軍隊生活實習

大田中學校にてはさきに[illegible]の野外演習を行ひ極めて好成績を擧げたが更に軍隊生活の實際を見學せしめ規律的團體生活の美風を涵養せしむべく十一日午前九時半職員の指揮の下に同校第三學年八十名は津田校長外職員同行同夜一日は鋼谷大隊長の訓示、兵營の觀察、[illegible]手入、兵器庫、被服庫、彈藥庫の方、酒保、夜間の[illegible]營內軍隊生活の實際を見學し多大の效果を得た來たる十六日には一般生の見學をなさしめるはずである（大田）

忠清南道

線路審査開始さる

淸水所長一行出張す

鐵道の安全運轉を助ける保線區では保線所長又は工務事務所長は毎年一回（秋季）管內各保線區の線路成績を審査する事になつて居るので淸水大田工務事務所長は日下部技師ほか保線擔當職員を帶同し[illegible]でもあるが、同所管內には五ヶ所の保線區と六十二ヶ所の丁場が存して居るのでこれが審査に二十余日を要するが、列車運轉の安全を期するため常に線路の巡視を怠らず或は幼稚な事故又は列車の衝突、脫線等の事故或は暴風雨洪水その他天災事變は嚴重なる[illegible]を論ぜず適宜の處置を要し殊に朝鮮は地勢および鐵道事情に基因する如き天災的危險に見舞はれる事が多いため保線從事員の責務は重い物理で居るの[illegible]取大な任務と使命を有して居るが、[illegible]事故を未然に防ぎつゝあるは誠に感謝に堪へざる所である詳細な審査の結果によりて優良保線區一、優良保線丁場一、佳良保線丁場一の三ヶ所を表彰する事になつて居る審査の方法は

一、軌道及枕木の更換並に道床砂利散布等の新舊の状態の良否
一、軌間軌面の整否
一、曲線部の整否及曲率の適否

江原道

江景通俗講演會

公州地方法院江景支廳判事[illegible]今回江景地方[illegible]の[illegible]を機として公州地方法院の[illegible]に應じて九日午後七時から[illegible]演題[illegible]において常設[illegible]辯護士[illegible]と通俗講演會を開催したる（江景）

詔書煥發記念講演會

江原道では十日の國民精神作興に關する詔書煥發の記念日に當たり左の如く職員の姿を目とする宣傳ビラをすつて各方面へ配布したのであるが當日午後六時からは[illegible]において左の職員の記念講演會があつた（春川）

お互に

一、人倫を明にし親和を致しませう
一、公德を守り秩序を保ちませう
一、責任を重じ節制を尙びませう
一、勤儉産を治め浮華を戒めませう

▲講演講師 ▲[illegible]長業學校長 ▲西崎財務部長 ▲石谷與官

郡屬異動

江原道では八日附を以て左の如き郡屬の異動を發表した（春川）

郡屬（春川財主）井上 晴哉
任道屬 財務部稅務課勤務を命ず 郡屬（伊川財主）磯貝金一郎
任道屬 財務部稅務課勤務を命ず 道屬（稅務課勤務）阿多 敏
任郡屬 春川郡財務係主任を命ず 郡屬（春川財主）森畑 長次
鐵原郡財務係主任を命ず 郡屬（旌善財主）伊藤 吉松
高城郡財務係主任を命ず 郡屬（旌善財主）田原 源次
平昌郡財務係主任を命ず 郡屬（洪川財主）田部和一郎
旌善郡財務係主任を命ず 郡屬（楊口財主）前田藤兵衞
通川郡財務係主任を命ず 產業技手（原州）細川 貞松
楊城郡稅務係勤務を命ず 產業技手（鐵原）玉井 清一
高陽郡稅務係勤務を命ず（以上十一月七日附同令）

咸鏡南道

玄米檢査激減

相場先安と乾燥督勵徹底で

玄米の檢査數は依然減少で本月一日から十日まで八百四十叺、昨年の半數にも達しない、産地から出廻の少いのは相場先安で農家が手放さぬ上に、當局の乾燥督勵が充分徹底したゝめである、一方鐵道局の檢査方針は頗る嚴格なので産地讀明つきの穀でも卅三[illegible]を行ひ檢査をするのでかゝるので[illegible]

十月中元山 金融概況

十月中における元山金融狀況は一般商品界不振の爲大口資金の需要を喚起するに至らなかつたが米豆の出廻りやゝく最盛期に入らんとし綿糸布の賣行も良好を加へ幾分の小康を見せて市況期待裡に越月した月末における公債手形交換所の手形交換高並に組合銀行帳尻左の如し（單位圓）

手形交換高 一、七七八、八三八圓で前月に比し一三四、三一五圓の增前年同期に比すれば一一、五五〇圓の減又組合銀行帳尻は（單位圓）

預金 四、三九一、八四七圓
貸出 五、三四一、四〇三圓

で前日に比し預金一二五、一五七圓を減じ貸出において三三二、〇九七圓の增である前年同期の對比は預金四一六、〇五一圓の增で貸出四、七四四圓の減である

カラマツ植栽終了

咸南の植林造林約一千町歩に達するカラマツ秋季植栽約三百萬本は十一日までに全部終了したが天候がよかつた爲に苗木の配給も順調に終り植栽指導も面職係員總出で督勵してゐた（咸興）

元山小學記念日

元山公立高等小學校では十三日を以て三十九周年校開記念日を迎へるので當日午前九時半より同校で記念式を擧行すと（元山）

虎狩のリ氏

満洲から奥地へ

成北で虎狩をやる米國ロスアンゼルス博物館のエッチ、エス、リード氏は漢城のヤンコフスキー氏と同伴、十一日米元輸船で漢城に向つたが同地で一切の準備をとゝのへ地理にくはしいヤンコフスキー氏の案內で奥地深く踏渉のはずで茂山地方が最も好獵地であらうといふ（元山）

町洞名改正案完成

近く町洞總代會に附議

元山府では豫て草案中であつた府內町洞名改正の原案作製が殆ど終了したので近く町洞總代會を開きこれを附議する由（元山）

泥醉運轉手

近く公判開廷

木村府尹秘死事件の運轉手府內泉町四丁目九番地崔[illegible]は過失傷害致死で元山地方法院檢事局の取調べを受けてゐたが十日起訴、不日公判開廷のはず（元山）

十月穀檢成績

咸南穀物檢査所十月中の成績は玄米四千三百四十八叺總計三十三萬八百五十一叺白米三千六百九十五叺總計六萬八千五百九十叺大豆二萬六千九百五十叺總計五十七萬三千五百十五叺小豆なし總計三千七百二叺でこれを前年同期に比すれば總計において米大豆は三萬數千叺小豆は約千叺を增加した（咸興）

三千年前の動物の骨が出る

平南勝湖里の平野から 學界で注目さる

平南大同郡勝湖里勝湖驛附近の平野約一百余町歩を開墾せんとする寶林水利組合ではその開墾の認可を待ち近く工事に着手するはずであるが同地は水利組合區域以外に隆界より注目されてゐる所で數年前から同地の懸念されてゐる所で數年前から朝鮮總督府兵庫博士をはじめ城大教授法本史學會も水利工事開始と共に研究に着手すべく同地一帶の土中には動物の骨が多數に埋藏されておりかくて一般より不思議がられていたが一昨年夏鳥居博士その研究のため發掘したる熊年時の骨および齒をおびたゞしく發見しそれによつて見ると少くとも三千年以前のものといはれ研究の結果によつては或は意外な貨物を學界にもたらすやも知れぬと一般より興味を以て工事着手を待たれてゐる（平壤）

江景の敬老會

江景小學校では御大典記念として六十四年前の大事業を舉げ本月二十日第十三回の敬老會を開催することになり當所西三商伊之助氏の母堂八十六歲を筆頭に滿六十歲以上の高[illegible]

醫藥そのまゝの家庭藥

參天セキ藥（サンテンセキグスリ）

● セキが出たり、タンが出たりする場合は、その手當が

セキを鎭め、タンを祛る事が最大急務で、早ければ早い程病氣が輕い內に早く治るわけですから、醫師の診察を受け投藥を俟たずともヨクキク安全な家庭藥を用ひて手輕に治すのが賢明であります

故に、特にセキドメ、タンキリの家庭藥は優れたものを選ぶ必要がありますが、『參天セキ藥』は現在醫學界に於て認められ盛んに賞用されてゐる鎭咳祛痰新藥『サンロイド』を、そのまゝ小形の錠劑に製り代へて服み易くしたものでありますから、誠に申分の無い家庭藥であつて、その効力の優れてゐる事は云ふ迄も無く、その服用によつて醫師の投藥と等しい効果が收め得られるのであります

新藥『サンロイド』は、瀨良醫學博士指導の下に、我社研究部に於て創見したものでありまして、諏訪、大野、小田、青山の四醫學博士を始め多數の臨床專門醫家の實驗推獎を得た、副作用及び習慣作用を伴はぬ、胃腸障害絕無の理想的鎭咳祛痰藥であります（臨床諸大醫の實驗報告書及び說明書を御申越次第郵呈致します）

▼呼吸器病患者諸氏の爲に醫學博士小田俊三先生の著『呼吸器病と咳嗽及喀痰の話』（全一冊）を御申越次第無代で呈上ます

◎『參天セキ藥』を先づ服まねばならぬ數例を舉げれば

▽喀血し易い肺病患者のセキに……
▽ゼイゼイ息切するゼンソクのセキに……
▽夜中眠られぬ程激しく出るセキに……
▽感冒から起るタンとセキに……
▽小兒の苦しむ百日ゼキに……
▽氣管支加答兒のタンとセキに……
▽肺病や肋膜炎の力なきセキに……
▽咽喉加答兒のタンとセキに……
▽寒くなると習慣的に出るセキに……
▽肺炎に伴ふタンとセキに……
▽老人や虛弱者のゴホンゴホンといつも出るセキに……

◎『參天セキ藥』の特長は、セキドメとタンキリと兩方のキキメを同時に現はし得て、且つ、少しも副作用（くすりあたり）が無い事で、どんなに甚いゼンソクや百日ゼキもラクラクと治し、呼吸を安易にし安眠を得せしめ、如何なる小兒に服用せしめても毫も危險なく、結核性の患者に與へても胃腸を惡くしたり中毒を起したりする懼れなく、實に他に類の無いよい藥であります

藥價 十回分 五十錢 廿四回分 壹圓

各地の藥店にあり 御注文は切手代用にても可（送料各二錢）

大阪市北濱一丁目 參天堂株式會社 振替貯金大阪三六六番

73

專門診療 ばい毒 りん病

よこね かんそ 毛じらみ ふきでもの

▲急性慢性淋病、睾丸炎 ▲梅毒、第二期、第三期 ▲包莖、陰莖形成 ▲生殖器機能障害不感症 ▲婦人性器病科 ▲血液尿檢查

朝九時より夜九時まで

京城黃金町一丁目 仁壽堂醫院 電話本局二六六〇番

郵船定期 出帆廣告

門司・下關・博多行 [illegible]
仁川出帆（代理店仁川郵船支店）[illegible]

[illegible]

仁川汽船出帆

仁川發 [illegible]

定期航路

海州線
仙掌線
延安線
舊島線
唐津線
瓮津線

仁川汽船株式會社

高杉回漕部

[illegible]

仁川出帆

[illegible]

協同海運株式會社

嶋谷汽船仁川出帆

大連直行

仁川發 [illegible]

東日本北海道行 橫太行

森信汽船仁川出帆

▲江華島航路 ▲延安航路 第三江華丸
神島丸
▲唐津牙山航路 新盛丸

森信汽船株式會社

大阪商船株式會社

[illegible]

內地各港出帆主要航路

大阪商船株式會社仁川支店

男のりん病・女のせうかち

飛びはなれてよく効く藥

特製 リベール

男のりん病 女のせうかち

黴菌は一つだ、「うみ」は出る、痛む 恐らく之程つらい病氣はあるまい 余は二十數年前不幸この病氣に惱まされ一刻も迅くこの苦痛より免れたいと焦慮して有ゆる治淋藥を用ひて見たが何れも其の効果は大同小異で思はしく効く藥がなかつた、その當時特効藥だと言はれた白檀油（サンタール油）も勿論使つて見たが之れとても直ぐに藥が習慣性になつて了つて今一つと言ふ處でどうしても快くならぬ、りん病は少し長引くと最後に白いねば〳〵した糸が糊をといたやうな「うみ」が少しづゝ出て、それがどうしても止まり難い、その心持の悪い事と不愉快な事は實に喩へやうがなかつた。

窮すれば通ずの譬、そこで苦しさの餘り夜となく晝となく一生懸命に藥劑の研究と實驗とに全力を盡した結果漸くその曙光を見出す事を得遂に「之れならば確かに効く」と言ふ強き自信ある藥劑を見出す事を得た之れが即ちこの特製リベールを創製した最初だ さて自分は幸にしてこの特製リベールのお蔭で治つたが一般多くの同病者に用ひて見て果して百人百中適確に効能が顯れるか否哉未だ自己には信ずる事が出來なかつた、そこで、夫の効能の有無を確かめるためなるべく多くの慢性症患者に用ひて見た處が効くは〳〵頗るよく効く何を用ひても思はしくないと言つて悲觀してゐた人が美事に奏効する何れも悦ぶ事〳〵悉く大なる感謝を以て報てくれた、之れならば最早疑ふの餘地はないと堅き信念の下に擴く世の同病者に知らしめたいと始めて擴賣に努めた、以來服用者は嬉しさの餘り甲から乙へ乙から丙へと自然にそのキヽメを言ひ傳へ遂に現在の如く全國的に最も有効確實なるリン病藥として津々浦々迄も信用を博するに至つた。今では日本全國、殖民地は申すに不及、支那、露西亞、印度、英、米、各國に迄販路を有するに至つた、之れは何物よりも全くこのキヽメと言ふ偉大なる力であつた。

特製リベールはなぜこんなによく効く？

自分の體驗より生み出だしたこの特製リベールは何故こんなによく効くかと言へば此の藥劑は竹村獨特の方法に據つて最も綿密に配劑されてあるから腸粘膜よりの吸收作用が極めて迅速に行はれる、今服藥すれば翌朝の尿は早くも藍色を呈し強き藥の臭氣を放つて出てくる之れ即ち吸收されたリベールが膀胱内に滲潤し強烈なる殺菌性の藥劑となつて尿道中深く潜む黴菌を殺滅して尿と共に洗ひ出して了ふのである、だから忽ち「うみ」も止まり「痛み」も去る。

餘り藥が効き過ぎるので他へ害を及ぼす憂はなき？

と懸念される人が相當多いやうだその心配は決してないから御安心なさい。

只注意致したいのはりん病患者の常として兎角アレコレと迷い廻る事だ之が全く病氣を重くする原因なのだから患者自身は餘程自重が必要だ。一日早ければ、それだけ早く快くなる樣々と手を盡しても尚且思はしくない患者は附近藥店にて特製リベール五日分御買求めの上直ぐ服用あれキット大なる滿足が得られる、そしてその貴下の體驗に依つて更に世の同病者に御紹介願いたい。

リベール創製者
勲六等
竹村幸次郎

顯微鏡にて見たるリベールのキヽメ

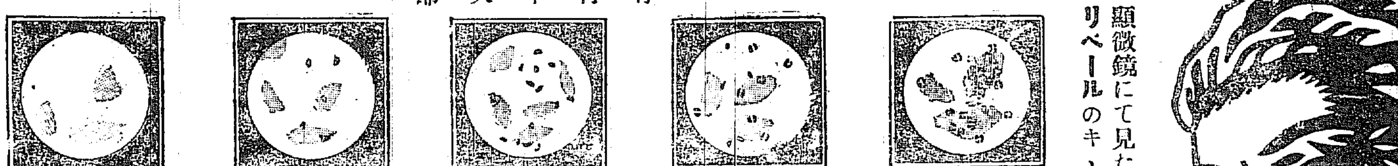

服藥第一日　尿道に潜む無數の淋疾菌に對し直ちに殺菌作用を行ふ

第二日　黴菌は著しく破壞されてゐる夫故膿も痛みも殆ど止る

第三日　大部分の菌は完全に破壞されてゐる

第四日　菌の破片が散見するに過ぎず

第五日　清らかなもの

この經路に基きグン〳〵よくなる

體狀　男のりん病　女のせうかち

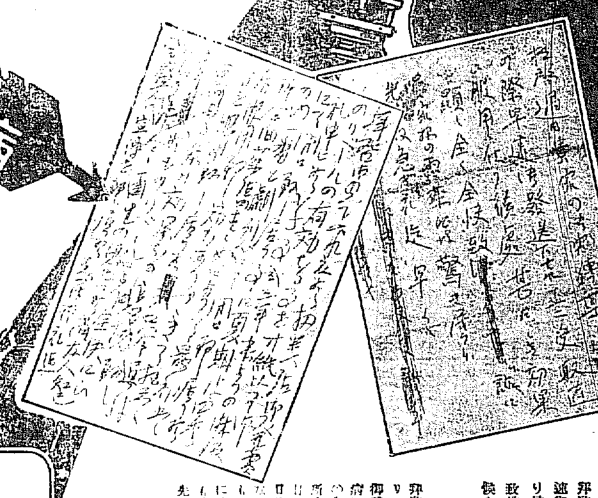

藥價

慢性用特製リベール　五日分 貳圓　七日半分 參圓　十二日分 五圓

輕症用　五日分 壹圓〆　十日分 貳圓

◎全國到る處の藥店に販賣す

拜啓過日貴家の御宣傳藥注文の際早速御發送下され正に受取直に服用仕り候處甚だしき効果を顯し全く全快致候誠に貴家樣の藥劑には驚き居り候先づは取急ぎ御禮迄　早々
廣島縣世羅郡廣定村字小戸　○々木○市

拜啓御送下され度候扨貴店御發賣のリベールの有効なる事を寸紙以つて御禮申上候小生本二三年來よりの淋病にて閉口致し居り殊に夏期は四季の内一番と劇烈にて閉口致し居り候所今回藥店のすゝめにより て最初五日分服用致し効力ありつゝきて拾三日分を服用致し居り候只今迄は如何なる藥も効果なきに悲觀致し居り候ものリベールにより全快にひさしきに昨今再生の思ひに御座候人知己へも盛んに宣傳を致し居り候先づは御禮迄
横濱市外鶴見町生麥岸　新○○介

謹啓いよ〳〵寒冷に向へました……（以下略）
大連市監部通二丁目　○○

發賣元
大阪市東區南久太郎町堺筋
竹村製劑所
藥劑師 竹村幸次郎
電話船場 一五〇　振替大阪 三六〇

朝鮮代理店

釜山辨天町一丁目 大黑南海堂　仁川本町一丁目 大藥房　京城南大門通二丁目 新井藥房　京城本町四丁目 木村藥房　大邱元町 田回春堂　元山本町二丁目 池田回天堂　群山全州通 神林藥房　平壤大和通 森田草藥堂

竹村製 九條藥局の

かぜねつ しんねつ

一包のめば スットひく

トンプク

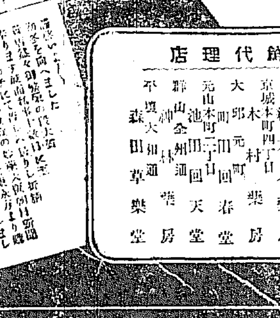

しんによくきく熱さまし

廿戔　卅戔　五十戔　一円

にせ藥御注意

靈媒者劉順和さん

學者も箔を付けた 魔訶不思議の靈媒術
オンドルに靈を呼び返す 大邱の劉順和女

大邱の鍾山町に、自分の子の心靈によつて飯をたべる、といふ、摩訶不可思議の女が現れた、それはおみき婆アさん式でもなくまた、お稻荷さんの眞似でもなく、全く心靈學者が隨喜の涙をこぼしさうな奇怪な人物で、話をきけば、何でも亡くなつた子供の音聲がカナリヤのさへづるが如くきこえ、母親の呼ぶに應じてピーッと戸外から飛び込んで來て、母親の身邊數尺の邊にとゞまり、質問に應じていかなる難問題でも鮮疏からきかれる――といふのである。

◇

學界で、非常に重視され、本年七月京大の今村新吉博士は五名の學師の立ち合ひでこれを實驗し、全く世間によくあるやうな詐術でないことを確めた、これを文學士淺野和三郎氏にいはしめるならば、心靈現象中の物理的心靈現象に屬する直接談話現象のうちの花形であると發表してゐるが淺野氏は更に靈媒について左の如く詳述してゐる

『主觀、客觀何れの心靈現象にあつても更に是非とも必要缺くべからざるものは靈媒の存在である、靈媒とは何だかある厄介な介在物のやうに考へらるゝかも知らないが少し考へて見ればば當然なくてはならぬもので、これは現象世界と超現象世界との媒介者なのである連絡機關なのである、天地間の事象で媒介者抜きで何事が出來やう光線の傳達にはエーテル、音響の傳達には空氣、其他汽車汽船、郵便電信、水道等あるゆるものがそこにそれぞれ必要な媒體を有してゐる』

この論理からすれば大邱の不可思議の老婆は、まさしく、かの亡兒の心靈と隣へる靈媒者といふことが出來るのである。

◇

以上の如く、學者はすでに彼女の怪態?に對して詐術でないと證をつけたが記者は彼女が果して如何なる術を行ひ如何なる生ひ立ちの者であるかを實見したことがないので百聞一見にしかずと、或日靈媒者劉順和（五）さんを、大邱府鍾山町五〇番地のむさ苦しいオンドル部屋にたづねた、つまりカナリヤの聲のやうな亡兒の話をきゝ、靈媒者の祈りぐあひを見ようといふのである

◇

訪ねて見れば劉さんも矢張りタダの人間であつた、垢にまみれた顔ひくといふ他には何の變哲もなく、やさしい太つちよの婦人でピツコを申し出ると、折柄、子供等と食事中であつた關係からか『今日は神事をやらないから明後日來い』『一の日は神事をやらないから明後日來い』とのエライ剣幕、やむなく引かへしてその日にお伺ひすると、劉の

◇

過まく例の四疊半あまりのオンドルに案内された

◇

部屋の中央には天井から吊られた一筋の紐に朝鮮の子供の草鞋につけるマシクといふ飾物が吊るされてある。その下には食膳があり食膳の上には記者が納めた見料五十錢がのせてある、『見料は必ず前金』なか〳〵現金な神様である、マシクの中をのぞくと五色の糸で珠數やうの物が包んであるきり何にもない、やがて劉さんは敬虔な態度でそのマシクに向つて『セクセー』とのたもふと、ものゝ三分ばかりしてマシクの中から不可思議にも、例のカナリヤの囀るが如き靈妙な聲がきこえて來た。その聲が劉さんの亡兒の聲でつまり何か聞くことがあるかと云ふたのださうである。

◇

そこで記者の年齡はと、試みにきくと二十九だといふ、一ツ違ふが朝鮮では腹内にある内を一才に敷へるからまづ違はないだらう、次いで私は自分の嗜好、職業、十數回きいたがみなあたる、そして『お前は今私（劉）の寫眞をとらんと考へてゐる』とききもしないことを突ッ破抜かれて記者もドギツとした、かくて心靈は『もうきく事はないか』といふ『お前はそれを新聞に出すだらう、俺が唄ふからそれも出してくれ』と今度はカナリヤの如く唄ひ出した唄が終ると靈は歸りたいからとてサッサと逝い空間に行つてしまつた。

◇

通譯の話によるとカナリヤの如き聲はけみな言葉で、朝鮮語の話せる人には大體の意味は判斷がつくさうだ。

國粹黨で固める イタリーの大改革案
反對黨は悉く解散せしめて 新國家への第一歩

【ローマ十二日發】ムツソリーニ首相を議長とするイタリー國粹黨最高會議は現在の普通選擧法を全廢し國粹黨に反對するすべての政黨を解散して國粹黨、一黨主義を確立すべき基礎案を決定した右大改革は生産的國家團體を法律上に承認して代議院議員は承認狀を得代表する全國十三の職業團體より選擧せしめて在來の普通選擧法を廢棄し國家を同業組合組織の下に立脚した新國家となし政治は前述の如く一黨主義を以ておし進み最後の一歩より新國家のあゆみを開始せんとする大改革案である

安價と傑作で 愈よ人氣を呼ぶ
來青閣における 現代大家日本畫展

本社主催の本社來青閣における現代大家日本畫展覽會は十二日好評をあげると共に押すな押すなの盛況を呈して、この催しでは例を見ない賑ひを呈したが、賣約も五十餘點に達し

本社 が主張する良價にして安價であることはこの盛況によつて裏書されたやうなもので、ある人は松林桂月氏の作が八十圓といふ安價や池上秀畝氏の作が八十五圓であると等に對してその安價さの理由を詰問する等主催者側としては心よしとすることばかりで來客共に愉快な感を抱きながらこの第一日を終了したが十三日の第二日は日曜日とでもあり一段の來觀を豫想すると共になつてゐるので一層の盛況を呈するものと見られてゐる。

買約 は一體に高價な方面のもの多く本社がこの展覽會に期待するところの最も大衆的だと信じられる方面の作品には佳作のみが殘されてゐる、とにかく第一日の入場者の感想なつより合せても驚くべき安價さであることには充分の意味が出來るのであつて本社が營利的な立場を離れて一つの理想を通す催しとしてのこの展覽は必ずや各方面に多大の歡迎を受けるだらう

アメリカの大戰記念日

【ワシントン十一日發】大戰九周年記念日に際し大統領は家族同伴をしたがへアーリントンの戰死者墓地に詣り嚴肅な記念式を[illegible]

パリの記念日

【パリ十一日發聯合】十一日の休戰記念日は大雨ふりしきり寒冷なりしも凱旋門附近にはさすがに人出多くフランス大統領ドゥーメルグ氏は自國およびに聯合各國陸海軍代表を從へ凱旋門前で二分間ばかり默禱しそれより無名戰士の墓に花を捧げた墓は參詣者の花圈で埋められた

美唄炭坑暴發す 坑夫四名は即死す

【札幌電報】十二日午前四時半三菱礦業美唄炭坑第坑内で爆發し作業中の坑夫中二十九名は救助されたが内四名は死亡し、九名は重傷十六名は輕傷を負ふたなほ生死不明のもの二十五名あり目下のところ火災の模様はない

滿洲へ高飛

長野縣上高井郡小川村小川喜作長男作治（二）は親の金二千六百圓を盗み同村里見源次郎二男史郎（二）は叔父の金三百圓を盗み出して滿洲に行かうと新義州まで來たところを押へられ黄海道安岳郡李在國（二）も親の金を持ち出して來たが十日列車中で取押へられそれ〴〵受人を呼ぶことになつた（新義州）

冬來たる　貞洞所見

殺人鬼荒れ狂ひ 實母その他十數名に死傷
癲癇持ちの四十男 警官隊に挾まれて遂に逮捕

【兒玉電報】十一日午後五時卅分頃市外東面居町で突作的殺人狂が實母を慘殺し屋外に飛出して町内をあばれ廻り各戶に闖入して十數名に切つけ重傷を負はせた事件があつた

加害者 は黄海道海州郡西俄方村中村要助（五）で同人は石工職として二十歲の時渡島し昭和八年頃宗像アヤを妻に迎へ實母ユカの三人暮してあつた要助は癲癇の持病で發作的に氣が狂ふこともあつたが元來おとなしい性質で夫婦の仲も睦ましく暮してゐた然るに十日夜發作的に氣が狂ひ通行人に暴行を働いてゐるのを巡察中の巡査に押へられ管戶署へ連行說論の上十一日實母ユカ（七）と妻アヤに引渡し歸宅せしめた處同日夕刻些細のことから實母と口論をはじめ突然發狂して出刄庖丁にてユカに切つけ即死せしめ、血を見て益々狂ひ屋外に飛び出し通行中の同町山本政雄（二）岡村雄（二）の兩名に背後から切りつけ更に背野方にあばれ込み妻マサヨ（二）に切り付けた

悲鳴を あげ隣家の岩中鶴太郎方に逃げ込むやこれを押へ鶴太郎妻カツ（四）を突き刺し表に飛び出て通行人五名に切りつけ何れも重傷を負はせ益々狂ひ廻り鐵職工山居栗の妻ハコマ（二）を突き倒し秀雄（三）を切り兒島理髪店に闖入し剃刀を振つて二人を切りつけ暴れを働くこと約四十分におよんだ折柄夜勤職工の出勤時間で普通なら賑ふ同町はこの騷動に屋外に出るものもなく通行人もない有樣となつた急報に接した警固營巡査派出所より横山部長および向井巡査は通塊方面より伊藤巡査は山手方面より挾擊を加へて取押へに向ひ消防組では

警鐘を 亂打し組員を集め警戒し要助が同町三丁目に逃へ入つた

龍江面の火事

高陽郡龍江面倉前里一〇二番地方より十一日午後七時二十分發火オンドル八間一棟を燒失して同九時五十分鎭火した原因は燃燼の火からで損害四百五十圓

本町署劍道部 戰勝祝賀會

本町署では十二日午後五時半から京城大門通食道園において京畿道武道對抗試合に優勝した劍道部の慰勞會及び明治神宮體育大會劍道少年組朝鮮代表者木村茂夫氏の慰勞會を兼ねて戰勝祝賀の宴を開催した出席者米田知事長尾警察部長外約百五十名で午後十時盛會裡に散會した

鶴見氏雄辯を振ふ

【ホノルル十一日發】アメリカ各地を講演旅行する鶴見祐輔氏は十二日タフト號にてホノルル着、ロイヤル、ハワイアンホテル午餐會に講演を試み雄辯を振つた

暴行學生を更に引致

鍾路署高等係において十一日朝引致取調べ中の徽文高等普通學校暴行生は今なほ留置されてゐるが十二日朝に至り三年生韓某外四名を更に引致し秘密裡に取調べを進めてゐる

堺市で趣味の展覽會

堺市では目下趣味の展覽會の計畫中であるが其出品勸誘につき十二日慶南道府工課あて依賴狀が來た

日新驛附近で客車を全燒す
乘客に死傷なく 損害は約一萬圓

【城津特電】咸鏡中部線にて十一日午後七時城津發端川行一四六列車が吉州より卅八哩卅チエン附近日新驛入口に差かゝつた際二等客車のランプより火を發したので直に急停車をなし消火につとめたが火は忽ち車內一面に燃へひろがり該客車一輛を全燒した但貨物車に延燒したが乘務員、驛員および村民等の努力で漸く消しとめた、このため列車は約二時間延着し、負傷者は一名もなかつたが乘客所持品の被害は相當あり損害一萬圓に上る見込である、なほ被害者中には京城本町宮川大阪堂主宮川三之助氏および同黃金町二丁目松浦氏等がある

雪の金剛で青年畫家の自殺
【禮讚の遺書をのこして】 京都の田中氏と判明

天下の勝地金剛山の絶景を禮讚しつつ覺悟の自殺を遂げた內地人青年畫家の死體が十ケ月を經たのち白骨となつて江原道高城郡西面百川橋里の野原山中で

藥草 探取に赴いた附近部落農民に發見された身もとは調査の結果京都府葛野郡花園村字御室小字小松野十三番地畫家田中雪三郎（三）と判明したが最初發見したときは全身全く腐蝕して殘つてゐる衣類と繪具箱が白骨となつて人相も皆目判らず五連發ピストルや短刀の外に現場に殘された品から直に內地人畫家と推定した位で死因等は全く不明であるが死體の傍らに雨露に晒されたボール紙に記述して

嗚呼美なる哉金剛山雪中に眠れと金剛山を

禮讚 した遺書らしいものがあつたので覺悟の自殺らしく昨年末か今年初頭に雪の金剛山を擒くべく分け入つたものと思はれる

不良漢の不法利得

海州の西門外や南門の入口に不良漢が出張り昨今田舍から出て來る牛車馬車の貨物をあさむきよ上げがあるからと甘言を以て一荷五十錢か五十五錢かで賣るものを六十錢か七十錢にて賣り付けてその差額を着服し若しは價値の買値を交渉はず痕やと不良鮮人と爭論を惹き起こす計ではなく一般人はそれがため普通の相場よりも非常に高き物を買はせむる羽目に陷り迷惑してゐると（海州）

怪死體は行路病者

新川郡新水郡路傍より發見された死後一ケ月を經過せる怪死體については京城地方法院より松原檢事出張解剖したる結果他殺の疑ひ全くなく行路死亡者なること判明し十二日出張檢事は歸任した

豆滿鐵橋開通 國境通過貨物の輸送圓滑となる

豆滿鐵橋の開通によつて從來滿鐵を經由中であつた朝鮮國內鐵道より支那[illegible]

要求があれば何時でも檢查する
民衆の自覺は喜ばしいと 大原技師語る

メートル法實施に伴ひ一般計器が度量衡のみならず、ガス、電氣、水道等の計量器にまで取締を要求する聲にまで計量の觀念が普及され、民衆の自覺が呼び起こされたことは

當局 として實に慶賀に堪えない次第である。電氣の計量器については、從來遞信局において檢定や取締を勵行せられ、現在においてもその間の運用は間斷なく進んでゐることと想像される、ガス、水道等の計量器については所轄官廳として從來法令の關係上取締るまでに行つて居なかつたが、昨年四月法令改正と同時にこれ等の檢定や取締を始めた、從つてその後取つけられた計量器は總督府檢定濟のものであり、又現在では京城釜山の兩會社ともガスの計量器は相當增加品も購入してをり、古いものは修理の上檢定を受けつゝあるから、遠からず全部總督府檢定濟みの正確なものと取替へられることゝ思ふ、各需要家の實際について取締りは、何分京城、釜山を合してガス計量器が一萬二千以上もあり、從つて經費の關係や、

人員 を以つてしては一齊に取締を行ふことは到底至難であるから、今後臨時に出來るだけづゝ進めて行く方針である。なほ需要家より故障その他の疑ひがあるとかいふことで取調べを要求された場合には何時でも出張檢定に應ずることになつてゐる

けふ開催の四孃歡迎試合
非常な人氣を呼ぶ 各方面から花輪の寄贈

第四回明治神宮體育大會に朝鮮代表として出場し半島女子スポーツの優勝史の氣を吐いた本社推薦による大田高等女學校須々木定子孃石澤照子孃組、須々木照恵孃吉田君子孃組の凱歸は女子庭球史を飾る半島の誇りである、その祝賀の歡迎庭球試合は十三日午前十時より京城運動場コートにおいて本社主催、京城庭球協會後援の下に盛大に舉行することゝなつたこの歡迎試合を祝福せられて、朝鮮體育協會庭球部京城運動具商組合、ミカド運動具店、角一ゴム合資會社丁子屋洋服店、三越吳服店等より花輪の贈呈があつた

四孃はけさ入城す

本社の歡迎試合に臨む大田高女の須々木姉妹および石澤、吉田の兩孃は十三日午前八時五十分京城驛着列車で入城

けふ 午前十一時から
場所 京城グラウンド
須々木 石澤組 歡迎庭球大會
一般の來觀を歡迎
主催 京城日報社

石本男會寧へ向ふ

【城津特電】加藤清正の古跡研究のため間島に向ふ石本惠吉男は十日午後十時卅分の列車にて城津着一泊の上十一日午前六時五十分發會寧に向ふ

駿倶月例會

明大少壯校友をもつて組織する駿臺クラブ月例會は十二日午後五時より長谷川町金谷園に開催、會する者、三十名、先づ中俣氏より將來の方針について語る所あり、次いで原澤氏よりの會務報告、林田氏その他のテーブルスピーチなどあり八時半盛會裡に散會した

馬賊現る

咸北慶源郡對岸琿春縣西溝に一百名の馬賊一團が出現し掠奪をほしいまゝにしてゐるとの事で住民は驚惶同方面に避難した者もあるといふ驚知事は警甲隊出動されたがおよばず附從兵將校を東與警察署に依賴した

赤十字病院快勝

赤十字病院對總督醫院野球戰は十二日午後三時より京城グラウンドに於て總督醫院先攻に開始善戰總督醫院の力鬪も空しく遂に五對三にて赤十字病院の快勝するところとなつた球審須田、壘審近藤。

總督醫院 丙須原尾村村野合島
李高柴阪田中東河七 482175689
赤十字 岩池泉志太金朴名越 693281451
永上 田田 鄕島

劇映畫
浪花館（十二、十三日）午後六時から 新興營業部 [illegible] 大會

恩給 年金恩給 日歩 貸付 京城本町[illegible]
ラヂオ 良い品を安く賣し上げます 京城明治町交番前[illegible]
恩給 年金 長期 短期 安全確實 京城[illegible]
毛皮 米國製毛皮販賣 京城府太平通二丁目 電本二、〇六五番
貸店 京城貫鐵洞七三 電光二三〇六番
店員 募集 本人來談 京城府內[illegible]
ほね つぎ 接骨 明治町交番より入る
恩給 京城竹添町 [illegible]
京日案內
地圖と軍需品 龍山練兵町 小林久七朝鮮出張店
儲ケ百十五圓 名古屋市中區[illegible] 丸八 合資會社 電話南局二八九四番
大島 紬直接販賣
講習 京城本町一ノ五番
恩給 年金 安く即時立替
新發明機 特許
熊本 [illegible]
特別案內
賣地
オーバ地 服地 見本 京城本町二丁目 銀座服地部

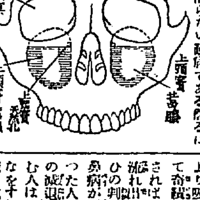

人間を不具や白痴にする
鼻病の難症
慢性蓄膿症と肥厚性鼻炎を 切らずに治す藥療法
來れ
（何度切つても再發する人 種々藥を飲んでも治らぬ人 鼻病の爲め成績の惡い學生）
慢性蓄膿症や肥厚性鼻炎は大金をかけ堪へ難い苦痛を忍んで切開手術を施しても再發し易くかつ飲み藥では治らない難病である然るに今回この難病を切らずに治し得る劃期的新藥が完成された
東京市芝區南佐久間町二ノ十八 確報堂藥品部

乳兒の發育に最も必要なる滋養の母乳は
榮養強壯劑
オバルチン
の一杯に依りて
KN

孔雀 (43)

古川實作 大村安次郎畫

戀の惱み (5)

孔雀は入口で杉田に別れて、部屋へ入るなり仕度も解かずに窓際のソファに力なく腰を降らして兩手で額をさゝへてうな垂れた。

「お嬢さん、どうかなさいまして？」

仕たくを取らうとそばへ寄つて來たお静は、いつにない打沈んだ孔雀の容子を不審に思ひながらたづねた。

「…………」

「どうかなさいましたんですかお嬢さん」その顔をのぞき込むやうにしてお静は孔雀の額に手で觸れて見た、熱があるよりも寧ろつめたかつた、「お休みなさいまし、その方がよろしうございます」といつたが、微かにすゝり上げる孔雀の泣き聲をきゝつけて、「ほんとにどうかなさいましたんでございます今日稽古場で何か癪に觸るやうなことでもあつたんでございますか」とその膝に手を掛けて顔をすり寄せるやうにして訊き込んだ。

「何にもありあしないよ」孔雀は涙聲でそういつて、「此胸が苦しい！」と心臓の上の邊りを兩手で押へて身悶えした。

その樣子を見てお静は病氣かと思つて慌て出した。

「醫者をかけて先生をお呼びしませう」そして彼女は部屋を駈出して行かうとした。

「いゝよ、く、先生を呼ばなくとも……」

孔雀は絶るやうな聲で止めた。

「行つて……」お静は部屋の出口に立つてまだ出て行かうとしてゐた。

「私病氣ぢやないのよ。先刻いろいろなことを一時に思ひ出したもんだから悲しくなつてそれで胸が苦しいの……然し私の生命もさうあんまり長くはないやうよ」

孔雀はさびしくいつた。

「緣起でもないことばかりおつしやつて——」

出口の所から一歩く孔雀の方へ足を返しながらお静はいつた。

「いえ、ほんとうよ。でも死んでしまつた方がまだく幸福かも知れないわ……」

「どうしてそんなお考へにお成りなさいましたんですか」

「何も彼も思ふやうに行かないものねえ……それを思ふと私ほんとうに淋しい！　でも誰一人私のつらい心の中を知つて呉る者もない！　私は矢張誰にも知られずにかうして死んで行くのでせう」

孔雀は淋しく自嘲れた。[illegible]はつとして深い溜息を洩した。」

「お嬢さんにそんな心細いことをおつしやられると、私までが何だか悲しくなつて來ますわ、どうぞそんな心細いことをおつしやらずにもつと氣を大きく持つて下さいまし、お願ひでございます、そして、どうぞお休み下さい、又明日は稽古にお出掛でございませうから」

そういつてお静は孔雀をソファから立たせて仕度を取つて寢臺の方へ手をとつてつれて行つた。

「お前に心配ばかりさせてすまないのねえ」

寢臺に埋まつて布團をかぶせて貰ひながら孔雀はいたはるやうにいつた。

孔雀は靜になつたがなかく眠付かれなかつた。今日の出來事がそれからそれへと走馬燈の如く彼女の頭の中に浮かんだり消えたりして行つた。そうしてゐる間にだんく眼が冴えて來る。それと同時に杉田に對する切ない戀心が彼女を入るやうに心に迫つて來て、それを拂ひのけやうとすればするほど返つて深く心に食ひ入つて行くのであつた。彼女は輾々として寢臺の上で身悶えした。

「私はこんなに苦しくとも切なくとも、これをこらへなければならないのだらうか！」

つひには孔雀は苦しくなつて寢臺に起きてしまつた。そしていつもするやうに床の上にひざまづいて胸に手をくんで頭をたれて壁に向つて祈禱をした。暫くそうして祈禱をしてゐると彼女の心の苦しみも幾分か和らいだので再び寢臺へ返つた。

やがて孔雀は淺いねむりに落ちて行つた。朝の太陽が高くのぼつてもまだ彼女は眠りつゞけてゐた。

圍碁新局 （三十）

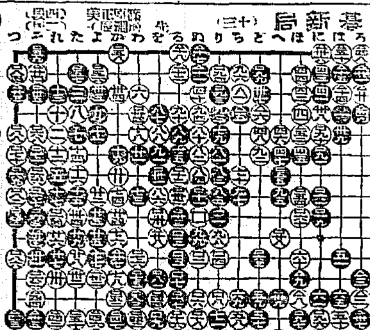

新らしい出版物

◇支那に就て（レーニン著 北野道彥譯）本書はレーニン全集から、支那に關し或は現在に於て興味を與へるが如きものを蒐集したものであり又世界革命に於ける東洋植民地の役割に關する一時期に觸れた資料をも部分的に加へてある、從つてレーニンの東洋政策の基調となつて居る學說が此處に集められてゐるのであつて現下の日本無産大衆の一讀すべきものであらう（卅錢東京市牛込區神樂町二丁目淺文閣）

◇支那革命の諸問題（スターリン著 高山洋吉譯）本書には支那革命に關するスターリンの論文たる（一）支那革命の見透し（二）支那革命の諸問題（三）支那革命とコミンテルンの任務及び（四）支那革命階段等を譯出收錄したものである、從つて支那革命の眞狀及び性質についての正確なる認識を得るためには貴重なる資料であると信ずる（六十錢東京市牛込區神樂町二丁目淺文閣發行）

◇コドモノクニ（十二月）[illegible]のお爺さんが笑つてゐられます北原先生の『知らぬふりして』といふ童謡を初め面白い歌や實話で一杯です（四十錢東京市四谷區須賀町其社）

◇ホトヽギス（十二月）近代俳句秘考（二）（水原秋櫻子）一萬年（永田青嵐）一茶の寛政紀行について（鈴鹿野風呂）日ぐらし（赤星水竹居）ムードン（池内友次郎）その他（東京麴町永樂町丸の内ビルヂング七階發行所）

◇朝鮮及滿洲（十一月）齋藤總督の辭任（[illegible]）世界の平和と[illegible]（石井菊次郎）等數十篇を揭ぐ（五十錢朝鮮京城大門通三丁目其社）

◇朝鮮貿易月表（二年八月）朝鮮總督府▲露西亜時報（十一月）五十錢北滿洲哈爾賓チヤゴナリヤ街哈爾賓商品陳列館▲かゞやき（十一月）十五錢東京市神田區一ツ橋通町帝國教育會內全國小學校聯合女敎員會

▲支那時報（三一八號）週刊一月卅錢東京市牛込區市ケ谷田町一丁目市ケ谷ビル內其社▲中央佛敎（十一月）卅五錢東京市牛込矢來町其社▲マキノ（十二月）卅錢東京市麴町區三年町映畫世界社▲大帝キネ（十二月）卅錢東京市麴町區三年町映畫世界社▲敎育時論（十一月）十八錢東京市麴町區三番町開發社

◇號外（十一月）世界に誇る革命反動、獨立の渦を初め朝鮮共產黨員に加へられた拷問非道暴露する及び不當檢束、拘留されたる記者をかゝぐ（卅錢東京市芝區兼房町其發行所）

◇映畫世界（十二月）卅錢東京麴町區三年町其社▲露西亜事情（第十六輯）この輯にては押收文書より觀たる對支內蒙政策を揭ぐ（一ケ月五十錢東京丸ビル館四三七區露西亜通信社）▲カトリック（十一月）四十錢東京市麴町區紀尾井町公敎青年會▲常葬（十一月）四十錢東京市四谷區[illegible]町其社

讀者らん

▲鐵友會および個人にて燃料に贈[illegible]犬の鑑札を願ひ出でましたが提出してくれたさしやうかりようけん願ひをしない様に早く願ひます（憤慨生）▲仁川一在住者へお答えします。當局では機を見てしばく仁川その他へ事業實施に社員を派遣しおよび加入者募集の際局員を派遣致しておりますが、當局員は必ず局員マーク（櫻形白地にJODKの文字を背くらき出せるもの）を使用致しておりますから御承知下さい（JODK）▲安東縣の幼稚園について詳しく知りたい者ですが、その所在地、經營者および園長の御名前等を御知らせ下さい（幼稚の友）▲十日の夜十時半頃明治町あたりから本町で小形財布の中に松尾様とした御まもりの入つてをるものを落しました御ひろひの方は本紙まで（S、M）

演藝案內

喜樂館 秋季特別大興行 九日より 昭和二年度陸軍特別大演習實況 [illegible] 忠臣藏 二十卷 [illegible]

京龍館 日活特別興行 現代劇部特作品 シベリア お龍 全七卷 [illegible] 野獸 前後十二卷 [illegible]

中央館 マキノキネマ 十二日より四日間限り公開 荒神山 全[illegible]卷 鬼薊 全七卷 [illegible]

黃金館 十日より特選映畫上映特別大興行 現代の女性 全[illegible]卷 敵討 前後全八卷 [illegible]

大正館 九日より晩秋に輝く特選三大映畫提供 メトロ映畫 監督レジナルド・バーカー 樂地獄 八卷 ノーマ・シヤラー主演 メエリー・アルデン 御守殿金次 五卷 曉の勇士 十卷 [illegible]

浪花館 明治町 十一月十二日ヨリ二日間 淨瑠璃大會 [illegible]

据風呂 便利…高尚…安全 [illegible] 小林商會

京城一の カステーラ饅頭ニ 鶴の子ハ 本町 長崎屋

醫學博士 二宮亮吉 產科 婦人科 二宮病院

寫眞機と材料アルバム類 思い切つて安い 山崎寫眞機店

的確に効く リン病新藥 トリート

眞正 カワウソのキモ分譲す 蛇ノ藥屋事 天意堂藥舖 電話一七六七

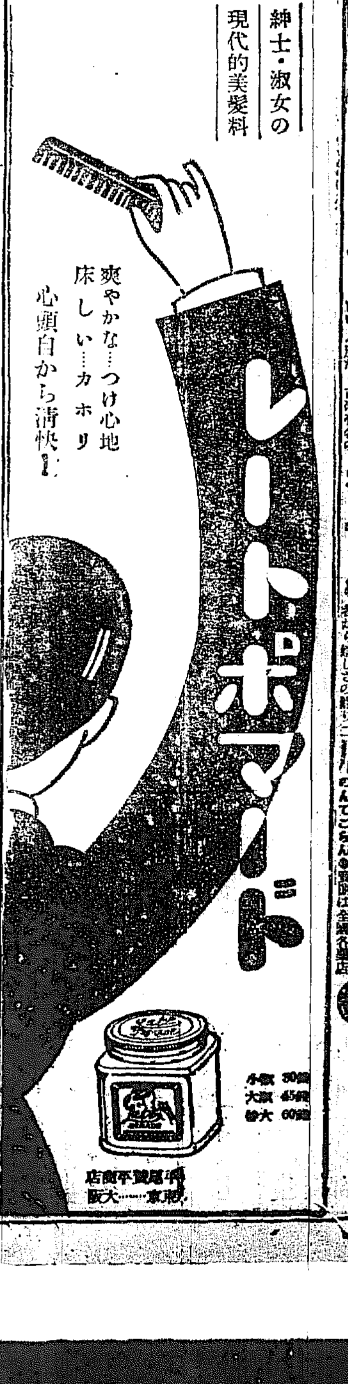

紳士・淑女の現代的美髮料

爽やかな…つけ心地 床しい…カホリ 心頭自から清快！

レートポマード

小形 30錢 大形 45錢 特大 60錢

平尾贊平商店 東京・大阪

子宮病 神仙湯 [illegible]

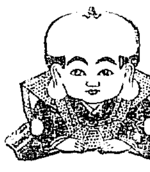

更に特色を增した

福助足袋

穿く身になつて作る……實現！

この寫眞は…圓內は受糸通し機械と其作業振り・下圖は從來の手縫ひの實況

正確な受糸 迅速な機械縫の完成

甲馳の受糸ばかりは從來手縫のものと決つてゐましたが研究の結果、他の工程と同じく機械縫が完成されましたので、その製作能率は激增し、受糸は極めて正確になりました。福助足袋が、更に特色を加へた譯で、キツト皆樣に滿足して頂けます。

冬の賣出しの人氣者 福助足袋のお求めは今